

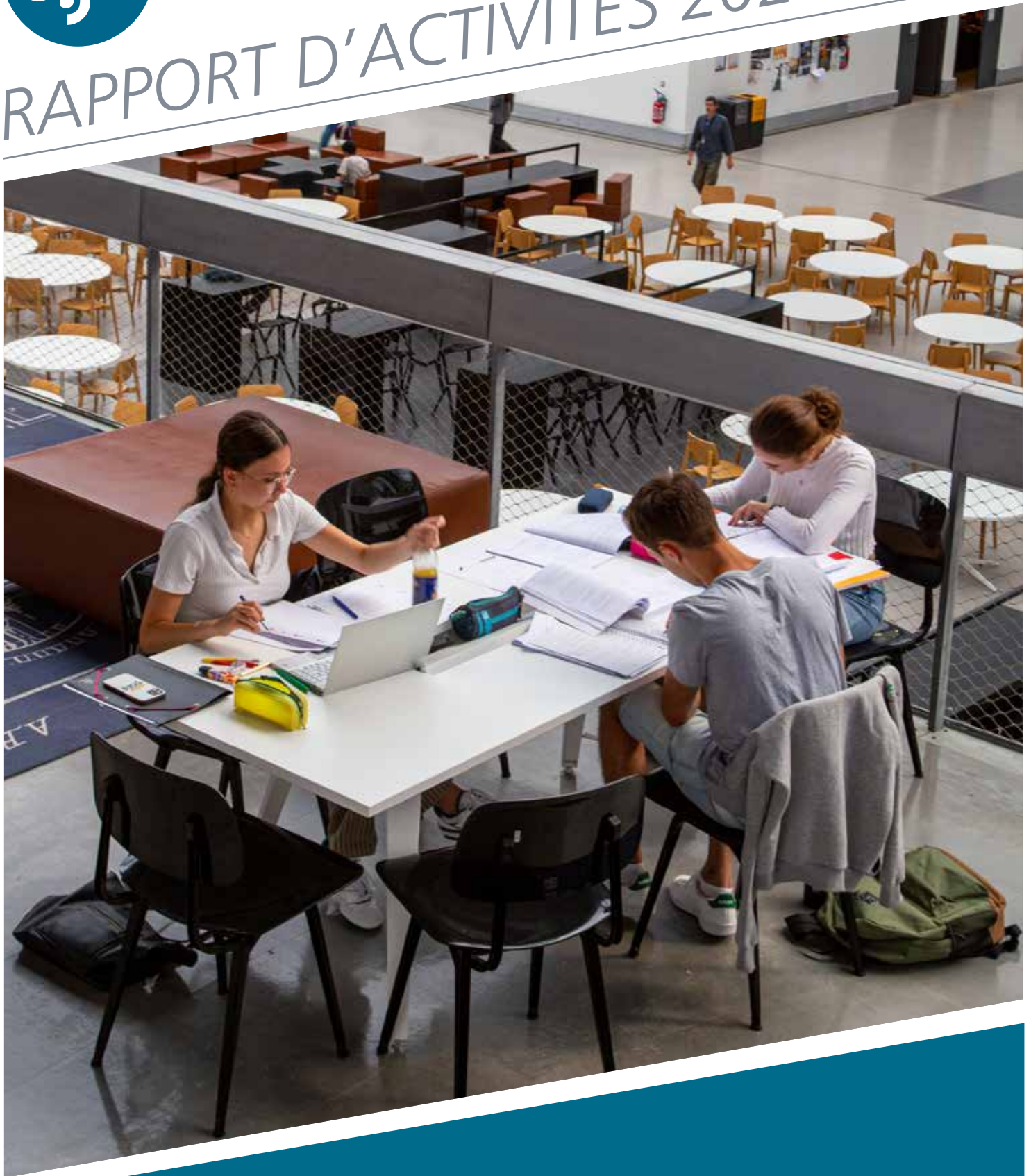

Fondation
CentraleSupélec

RAPPORT D'ACTIVITÉS 2023



p. 3
Le mot du Président

p. 4-5
Demain est IngénieurS :
une campagne à la hauteur
des ambitions de CentraleSupélec

p. 6-13
Merci à toutes et tous !
Merci à nos donateurs particuliers,
à celles et ceux qui mobilisent les
générosités, à nos entreprises mécènes.

p. 14-15
Rapport de gestion

p. 16-17
Les temps forts de l'année

p. 18-31
Les réalisations 2023
Vers un futur campus à Paris
Bourses et soutiens aux élèves
Diversité et inclusion
Formations et innovation pédagogique
Entrepreneuriat
Recherche

p. 32-33
Continuons ensemble !

p. 34-41
Les donateurs 2023

Le mot du Président

Chères amies,
Chers amis,

En 2023, CentraleSupélec est entrée dans une nouvelle phase de son développement en adoptant officiellement son Plan stratégique pour les dix années à venir, dont l'ambition est de faire de l'École l'une des meilleures « Schools of Engineering » de stature mondiale.

Pour l'accompagner dans cette ambition, la Fondation a donc elle aussi ouvert une nouvelle page de son histoire en lançant « Demain est IngénieurS », une campagne de levée de fonds d'une ampleur inédite par son objectif de collecte de 100 M€, un montant quatre fois supérieur à celui de notre précédente campagne pour la construction du campus de Paris-Saclay.

L'enthousiasme et l'adhésion de nos donatrices, donateurs et entreprises mécènes ont été immédiats, nous permettant d'atteindre dès fin 2023 plus de 40 % de cet objectif. C'est donc une année exceptionnelle de générosité que nous avons vécue, et je tiens ici à remercier chaleureusement tous nos Camarades qui ont contribué à ce succès, comme tous ceux qui ont donné de leur temps et de leur énergie pour les mobiliser, en France comme à l'étranger.

Ce soutien massif s'est traduit cette année par nombre de réalisations majeures pour notre École et ses étudiants. Je pense notamment au lancement des nouvelles bourses sociales pour tous les étudiants boursiers CROUS de 1^{re} et 2^e années, à la création du fonds CentraleSupélec Venture pour investir dans la réussite de nos élèves et diplômés entrepreneurs, à la construction d'un nouveau campus parisien, sans oublier une grande première pour la Fondation : la constitution d'un fonds de capitalisation, dit « endowment », destiné à valoriser et pérenniser les ressources propres de l'École sur le long terme.

Parallèlement, la Fondation a poursuivi et renforcé toutes ses missions historiques : appui au développement de nouvelles formations et à l'excellence de la recherche, soutien aux étudiants et à l'écosystème entrepreneurial...

Début 2024, nous avons ainsi parcouru près de la moitié du chemin et je n'ai bien sûr qu'un souhait, que cet élan se poursuive toute l'année et au-delà. Car CentraleSupélec a plus que jamais besoin de nous pour former les ingénieurs qui pourront relever les grands défis mondiaux de notre temps.

J'espère donc vous compter fidèlement à nos côtés en 2024 et vous souhaite une bonne lecture.

Avec toute mon amitié,

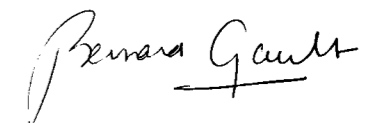

Bernard Gault (ECP 1981)
Président de la Fondation CentraleSupélec

« Demain est IngénieurS » : une nouvelle campagne de levée de fonds à la hauteur des ambitions de CentraleSupélec

En 2023, la Fondation officialisait le lancement de sa nouvelle campagne de levée de fonds avec un objectif ambitieux : **100 millions d'euros pour accompagner la réalisation du Plan stratégique de CentraleSupélec à l'horizon 2032** et faire de l'École l'une des meilleures « Schools of Engineering » de stature mondiale.

Cinq grands défis à relever par CentraleSupélec

Alors que le monde est confronté à des bouleversements sans précédent, l'urgence de disposer d'ingénieurs multidisciplinaires pour guider les transformations à venir est manifeste. C'est pourquoi CentraleSupélec s'engage à répondre aux défis majeurs du XXI^e siècle et à former les leaders de demain au travers de 5 grands objectifs :



Préserver nos souverainetés numérique, industrielle et alimentaire pour accroître notre résilience dans un monde où les équilibres se fissurent et où les ressources se raréfient.



Doubler le nombre de diplômés d'ici 2032 pour répondre à la pénurie de professionnels de l'ingénierie qui sévit en Europe et dans le monde.



Piloter les transitions écologique et énergétique pour répondre à l'urgence climatique et environnementale, plus grand défi de notre temps.



Attirer de nouveaux viviers de talents, notamment les élèves boursiers et les jeunes femmes, pour former des leaders représentatifs de l'ensemble de la société.



Aspirer au leadership en santé et qualité de vie pour mettre les sciences de l'ingénieur au service des progrès de la médecine et du bien-être de tous.

La réponse de la Fondation, avec tous ses donateurs

Pour concrétiser les objectifs du Plan stratégique, CentraleSupélec doit doubler ses fonds propres et collecter 100 M€, à 45 % auprès de ses Alumni et à 55 % auprès de ses entreprises mécènes. La campagne « Demain est IngénieurS » de la Fondation, au service de cette ambition, est particulièrement innovante puisqu'elle doit permettre non seulement de collecter des fonds mais aussi de pérenniser ces ressources précieuses pour le développement de l'École à travers **la création, pour la première fois de son histoire, d'un fonds capitalisé ou « endowment ».**

Les fonds collectés seront ainsi répartis :

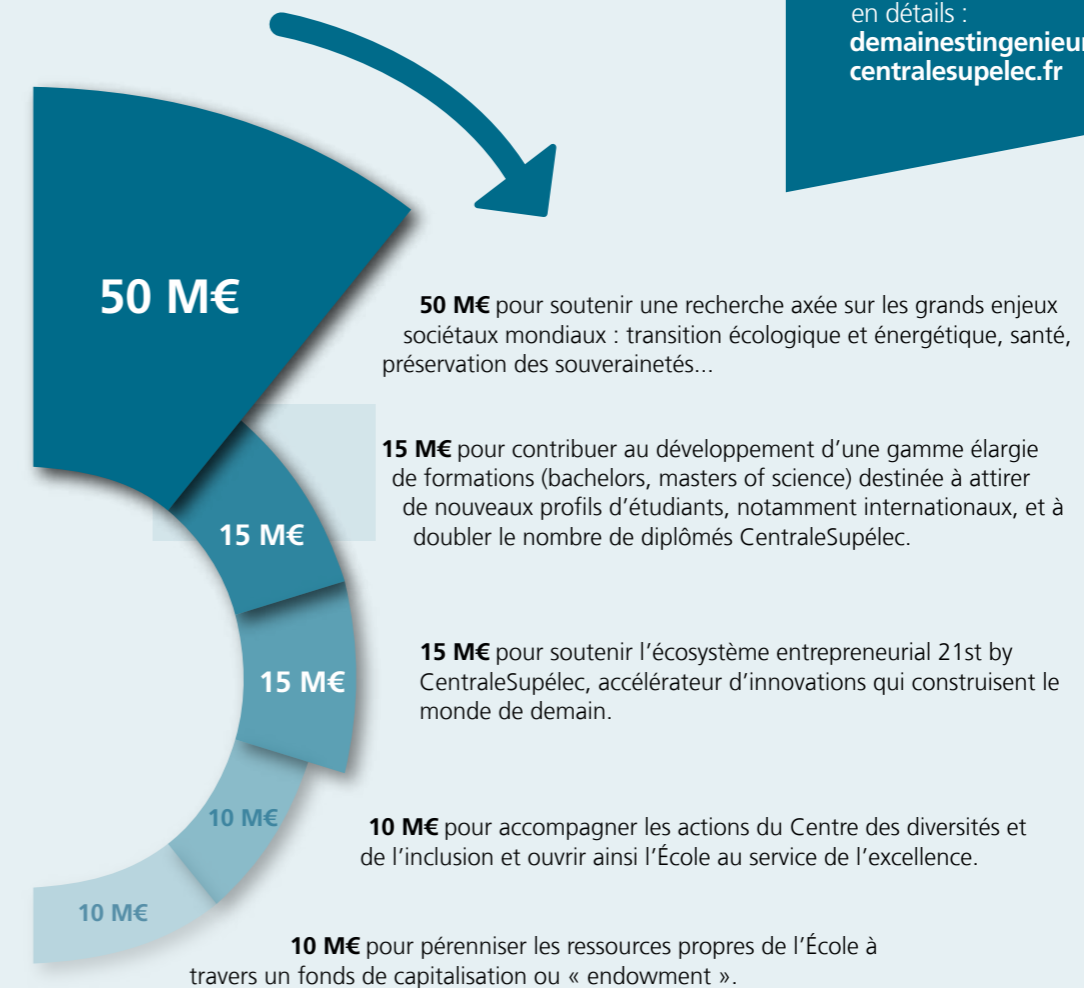

42 %

Fin 2023, 42 % de l'objectif de campagne était atteint, grâce à la confiance et à l'engagement de nos alumni et entreprises mécènes.

> Pour les rejoindre et découvrir la campagne en détails :
demainestingenieurs.centralesupelec.fr

Merci à toutes et tous

En 2023, vous avez été **1 200 donateurs particuliers** et **156 entreprises** à soutenir la Fondation CentraleSupélec, lui permettant de collecter 8,1 M€ pour mener l'ensemble de ses missions au service de l'École et des élèves.



Merci à nos donatrices et donateurs particuliers

Cette année encore, nombre d'entre vous ont été au rendez-vous pour redonner à l'École un peu de ce qu'elle vous a apporté, perpétuer son excellence, contribuer à ses grands projets d'avenir et exprimer votre solidarité envers les nouvelles générations d'élèves.



Un soutien fidèle et en hausse

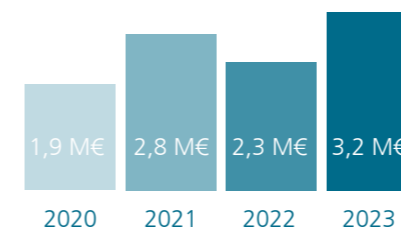

En 2023, la contribution des donateurs particuliers a atteint **3,2 millions d'euros**, en hausse de près d'un million d'euros par rapport à l'année précédente. Le soutien de nos Alumni a ainsi représenté 40 % de la collecte de la Fondation : une proportion rare dans le paysage de l'enseignement supérieur, qui se rapproche d'année en année de la part réalisée auprès des entreprises.

Un soutien qui ne connaît ni âge ni frontière

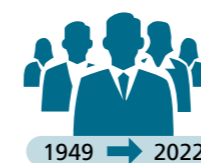

La Fondation rassemble toutes les générations de donateurs, qui sont issus des promotions 1949 à 2022. Quant à nos Alumni faisant carrière à l'étranger, de plus en plus nombreux à nous rejoindre, ils ont représenté 5 % du nombre de donateurs en 2023, mais 65 % du montant collecté auprès des particuliers.

Portraits croisés

Geoffroy Moreau (ECP 2007)

« Diplômé de l'École en 2007, j'ai effectué un Master à l'Université Columbia, à New York, où je vis toujours aujourd'hui avec mon épouse et mes deux garçons. Et en 2023, j'ai fait mon premier don à la Fondation CentraleSupélec.

En tant que professionnel des fonds d'investissement, **j'ai été particulièrement convaincu par la pertinence de la constitution d'un fonds « endowment »** pour assurer à l'École des ressources pérennes. Dans un monde où les universités doivent s'adapter en permanence et toujours plus vite au changement, les défis sont immenses, surtout pour une école comme la nôtre qui doit évoluer tout en conservant le sens de sa mission et sa tradition humaniste.

CentraleSupélec réunit tous les atouts pour devenir une grande école de stature mondiale et j'ai à cœur de l'accompagner dans cette ambition. »

Charlotte Haas (ECP 1998)

« J'ai adhéré à l'Association des Anciens dès ma sortie de l'École pour avoir accès à ce beau réseau que nous tous, anciens, constituons ensemble. Cela m'a pris plus de temps de comprendre le rôle et l'importance de la Fondation. Mais travailler aux États-Unis, où mes collègues redonnaient ce qu'ils pouvaient à leur université, m'a ouvert les yeux. Et de retour en France, il m'a paru évident de suivre leur exemple.

J'ai fait mon premier don en 2008 et je donne annuellement depuis 2010. Je suis fière, aussi, de jouer un rôle d'ambassadrice de la Fondation et d'être membre du comité de campagne de la Fondation.

Pour moi, l'important est de s'impliquer auprès des nouvelles générations d'ingénieurs. C'est pourquoi j'appelle chacune et chacun à soutenir l'École et ses élèves. »

Merci à celles et ceux qui mobilisent les générosités

Comité de campagne, ambassadeurs de promotions ou structures de collecte aux États-Unis et au Royaume-Uni : nos Alumni donateurs sont de plus en plus nombreux à donner de leur temps et de leur force de conviction pour faire grandir notre communauté de soutiens.

Merci à notre Comité de campagne « Demain est IngénieurS »

Onze Alumni donateurs sont engagés aux côtés de **Flavien Kulawik** (ECP 1994), président du comité de campagne, de **Bernard Gault** (ECP 1981), président de la Fondation, et de **Romain Soubeyran**, directeur général de CentraleSupélec, pour porter notre campagne de lever de fonds et mobiliser leurs pairs :

- Georges Chodron de Courcel (ECP 1971)
- Jean-Loïc Galle (ECP 1982)
- Charlotte Haas (ECP 1998)
- Domnin de Kerdaniel (ECP 1991)
- Hugues Lavandier (ECP 1995)
- Vincent Lapras (ECP 1990)
- Jérôme Moitry (ECP 1985)
- Alexandre Paepegaey (ECP 2013)
- Jean-Marc Patouillaud (Supélec 1981)
- Cédric Sellin (ECP 1998)
- Dominique Vidal (Supélec 1988)

Merci à nos ambassadeurs de promotion

Présidé par Vincent Lapras (1990), le Comité des ambassadeurs de la Fondation a poursuivi sa croissance en 2023 et compte désormais près de 50 diplômés issus de nombreuses promotions de 1954 à 2022, en France et à l'étranger, qui mobilisent la générosité de leurs camarades de promotion.

Vous souhaitez vous aussi devenir ambassadeur de promotion ?

Il vous suffit de contacter **Caroline Aber**, Responsable du réseau des ambassadeurs : caroline.aber@centralesupelec.fr

Merci à nos « Friends of »

Un grand merci à nos diplômés engagés au sein des bureaux de nos structures de collecte UK Friends of CentraleSupélec au Royaume-Uni et Friends of CS, Inc aux États-Unis, qui ont pour mission de relayer les informations et campagnes de la Fondation auprès des communautés d'Alumni de leur pays de résidence. Cette année encore, ils auront multiplié les temps de rencontres et contribué à lever 1,6 M€ dans ces deux pays.

« La réciprocité et l'entraide ne sont pas des mots en l'air. »

« J'ai toujours gardé un lien fort avec l'École, essentiellement via l'association des Alumni, qui m'a montré l'importance de la communauté, de l'entraide. Et puis, en voyant un camarade de promo ambassadeur de la Fondation, la question s'est posée de suivre son exemple. Les Quinquennales ont fini de me convaincre d'y aller franchement ! Aujourd'hui, en tant qu'ambassadrice, je fais la promotion de la Fondation auprès de mes camarades, et tout particulièrement de la campagne actuelle « Demain est IngénieurS ».

La réciprocité, l'entraide, ne sont pas des mots en l'air. Et tout cela s'est créé pendant les études, sur le campus, par les actions de la Fondation et de la communauté. Il est très important d'entretenir cet esprit de solidarité pour que la Fondation puisse continuer à aider l'École et les étudiants, et pour que l'excellence et les valeurs de CentraleSupélec puissent perdurer ! »

Asma Bouaouaja (ECP 2004)

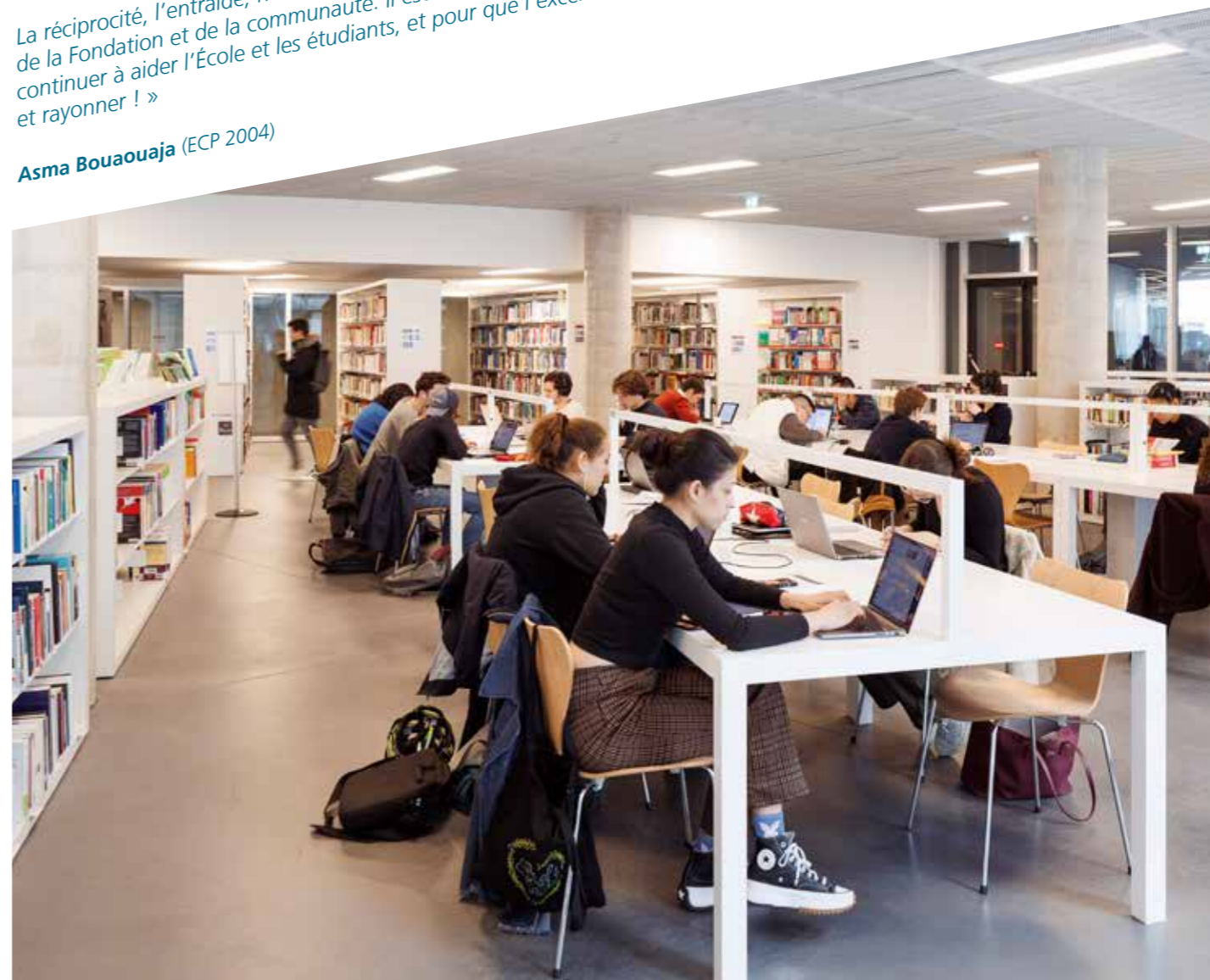

Merci à nos entreprises mécènes

Partenaires majeurs de CentraleSupélec, les entreprises ont cette année encore contribué à hauteur de 4 M€ à l'excellence de la formation et de la recherche, ainsi qu'aux initiatives de l'École en matière de diversité et d'inclusion. Une fierté pour la Fondation et la Direction des Relations Entreprises et de la Valorisation, qui œuvrent main dans la main au développement d'une offre partenariale d'une rare richesse.

Des partenariats encore renforcés entre le monde économique et la recherche

2023 a notamment été marquée par la signature, le 13 septembre, de la **nouvelle chaire « 6G Durable » avec Orange**, qui s'appuie sur l'expertise du Laboratoire Signaux et Systèmes (L2S) de CentraleSupélec et compte pour partenaires le CNRS, l'Université Paris-Saclay et la Fondation CentraleSupélec. Cette nouvelle chaire a pour vocation de faire de la 6G un réseau durable et sobre en énergie et de développer, pour cela, des technologies de pointe pour la couche physique des réseaux.

Également portée par la Fondation, la **chaire Supply Chain Management** a quant à elle été renouvelée par ses trois partenaires L'Oréal, Safran et Saint-Gobain.

« **La 6G doit répondre aux défis sociétaux et environnementaux, tout en étant durable sur le plan économique.** Nous sommes heureux de nous allier à CentraleSupélec pour créer un pôle d'excellence académique dédié à la construction des outils mathématiques et des compétences en vue de la meilleure atteinte de ces objectifs. »

Bruno Zerbib,
Chief Technology & Innovation Officer, Orange.

156
entreprises
mécènes
en 2023,
dont 17
nouvelles



Inauguration de la Chaire Orange 6G Durable



Remise des bourses Sébastienne Guyot

Les entreprises au cœur des nouvelles formations

La Fondation, qui a investi près de 800 K€ pour lancer les premiers Bachelors de CentraleSupélec, a également pu compter sur le soutien des entreprises pour accompagner le développement de nouveaux Masters of Science (MSc). En 2023, l'École comptait ainsi **12 partenaires économiques des MSc** : Artefact, L'Oréal, Instadeep, Converteo et Apagard pour le MSc in Datasciences and Business Analytics, Ateame et Instadeep pour le MSc in Artificial Intelligence, Maroquinerie Thomas, Saint-Gobain, SFPI, Nutriset et Cartier pour le MSc in Industry Transformation Management.

Des partenaires engagés pour la diversité et l'inclusion

Les engagements sociétaux de CentraleSupélec résonant avec les enjeux RSE des entreprises, ces dernières ont encore été nombreuses à parrainer des actions du Centre des diversités et de l'inclusion de l'École. **Onze d'entre elles**

ont ainsi parrainé le Summer Camp, qui accueille chaque été 150 élèves de Seconde pour leur ouvrir un monde de possibles (voir aussi page 24).

Ce sont également **6 nouvelles bourses Sébastienne Guyot** qui ont été financées en 2023 par Constellium, Datadog, L'Oréal et Qube Research and Technologies. Ces bourses, créées pour favoriser la parité au sein des élèves-ingénieurs, sont attribuées à des étudiantes sur critères sociaux et d'excellence académique et permettent de financer leurs trois années de cursus à hauteur de 8 000 €/an.

CentraleSupélec toujours n°1 des relations entreprises

Pour la 5^e année consécutive, CentraleSupélec a remporté le **Trophée Agires-Synergie** des meilleures relations entreprises dans la catégorie écoles d'ingénieurs. Une distinction qui récompense la qualité et la richesse de l'offre partenariale développée par la Direction des Relations Entreprises et de la Valorisation de l'École (DREV) et la Fondation CentraleSupélec.

Les temps forts de l'année

L'année 2023 a été rythmée par de nombreux événements, en France et à l'étranger, qui ont permis à notre communauté de se rassembler et de resserrer leurs liens avec l'École.

AVRIL QUINQUENNALES 2023

Près de 600 diplômés et leurs familles se sont réunis le 1^{er} avril sur le campus de Paris-Saclay pour célébrer l'anniversaire de leurs 13 promotions en 3 et 8. Au programme : une (re) découverte du campus, des animations pour les enfants sur le thème de l'exploration spatiale, un cours du professeur Frédéric Pascal sur l'Intelligence Artificielle, un concert de l'orchestre symphonique de CentraleSupélec suivi d'un cocktail dînatoire et d'un buffet... et, surtout, le plaisir de se retrouver.



DEMODAY À STATION F

Les startups accélérées par 21st by CentraleSupélec, avec le soutien de la Fondation, étaient à l'honneur le 11 avril. Seize d'entre elles ont pitché leur projet devant une soixantaine d'invités, dont de nombreux Alumni, lors de cet événement également suivi en streaming par nos diplômés à l'étranger.



JANVIER RENCONTRE AVEC LES ALUMNI EN SUISSE

Le 26 janvier, la communauté des Alumni en Suisse s'est retrouvée lors d'un «afterwork» à Lausanne, pour une rencontre exceptionnelle avec Romain Soubeyran, Directeur Général de l'École.



FÉVRIER 1^{er} CAFÉ SCIENCE ORGANISÉ À PARIS-SACLAY

Organisés avec le soutien de la Fondation, ces rendez-vous mensuels permettent à la communauté de CentraleSupélec, y compris ses Alumni, de découvrir les travaux menés au sein des laboratoires de l'École. Le coup d'envoi a été donné le 2 février avec le projet « ERC MAJORIS, une nouvelle génération d'algorithmes d'optimisation pour l'imagerie biomédicale ».

AFTERWORK À L'ALLIANCE FRANÇAISE DE SINGAPOUR

Lors de cette belle soirée, les Anciens de CentraleSupélec ont pu assister à la présentation par Romain Soubeyran de la nouvelle stratégie de l'École, puis à celle des enjeux en IA par Frédéric Pascal, directeur du Hub IA de CentraleSupélec.



SEPTEMBRE AFTERWORK À LONDRES

Le 21 septembre, la Fondation a réuni ses Alumni au Royaume-Uni dans les locaux de l'Église Protestante Française de Londres. Au programme : une conférence du professeur Frédéric Pascal sur les avancées de l'École en Intelligence Artificielle, un point sur les perspectives de collaboration avec les startups de CentraleSupélec, et une dégustation de grands vins animée par Troy Bohn, fondatrice de « Into Vines ».



LANCEMENT DES NOUVELLES BOURSES DU CENTRE DES DIVERSITÉS ET DE L'INCLUSION

Ce fut sans aucun doute le grand événement de cette rentrée : la mise en place de nouvelles bourses de 2 000 € en 1^{er} année et 1 000 € en 2^e année pour tous les étudiants boursiers CROUS d'échelon 1 à 7. Un grand merci à Vincent Lapras pour son discours engagé et inspirant aux étudiants boursiers rassemblés en amphi ! **Voir aussi page 22.**

PRIX 2023 DE L'INNOVATION DE LA DOMINANTE INFORMATIQUE

Grâce à la générosité de Dzung Tran (ECP 1981), la Fondation CentraleSupélec récompense chaque année un projet étudiant conduit dans le cadre de l'option Informatique de 3^e année. Et cette année, ce sont 2 équipes de 3 étudiants qui ont été distinguées pour l'excellence de leurs travaux respectifs en cybersécurité et en traitement informatique du système d'analyse des essais électriques.

INAUGURATION DE L'EXPOSITION GUSTAVE EIFFEL

Financée à hauteur de 100 K€ par la Fondation, cette exposition événement a permis d'attirer d'octobre à décembre, sur les 3 campus de l'École, des milliers de visiteurs issus de tous horizons et de sensibiliser plus de 1 500 élèves de collège aux études scientifiques. La Fondation a également dédié la journée du samedi 18 novembre à l'accueil des Alumni et de leurs familles pour une visité privée.



NOVEMBRE SOIRÉE ÉVÉNEMENT À NEW YORK

Le 8 novembre, la Fondation a réuni les Alumni à la Villa Albertine, où nous avons été chaleureusement reçus par Judith Roze, sa directrice par intérim, et Damien Laban, Consul général adjoint de France à New York. Cet événement a été l'occasion de célébrer le centenaire de la disparition de Gustave Eiffel avec une conférence de Jean-François Belhoste (ECP 1971), ainsi que le lancement de la nouvelle campagne de levée de fonds, présentée par Romain Soubeyran et Flavien Kulawik (ECP 1994). Un grand merci également à Geoffroy Moreau (ECP 2007), qui a témoigné de son engagement en tant que donateur, et à Laurent Vernhes (ECP 1988) pour les vins offerts par son club MVA.



Rapport de gestion 2023

« L'année 2023 a été marquée par une hausse de 40 % des dons particuliers, grâce notamment à un soutien exceptionnel de Stéphane Bancel (ECP 95) en faveur du Centre des diversités et de l'inclusion et à nos grands donateurs en France et à l'étranger. Dans le même temps, le soutien des entreprises est resté stable, ce qui a porté la collecte totale à 8,1 M€. Cette dernière est certes inférieure à celle de 2022, année où la Fondation CentraleSupélec avait reçu un apport de 5,7 M€ de la Fondation Campus Paris-Saclay, mais bel et bien en augmentation en ce qui concerne la contribution des Alumni et des entreprises. Ce niveau de collecte, allié à une gestion rigoureuse, a non seulement permis à la Fondation de doubler le montant des fonds affectés à ses missions, de 4,5 M€ en 2022 à 9 M€ en 2023, mais aussi d'investir de nouveau dans un grand projet immobilier : le futur campus parisien de l'École. »

Jérôme Moitry (ECP 1985),
Trésorier de la Fondation CentraleSupélec.

CHIFFRES-CLÉS

Collecte 2023
8,1 M€

Résultat 2023
2,1 M€

Frais de fonctionnement et de recherche de fonds
1 M€
soit 12,5 % de la collecte annuelle

Utilisation des fonds dédiés
9 M€
Solde fonds dédiés au 31/12/23
20,5 M€

ÉVOLUTION DE LA COLLECTE ET ORIGINE DES FONDS

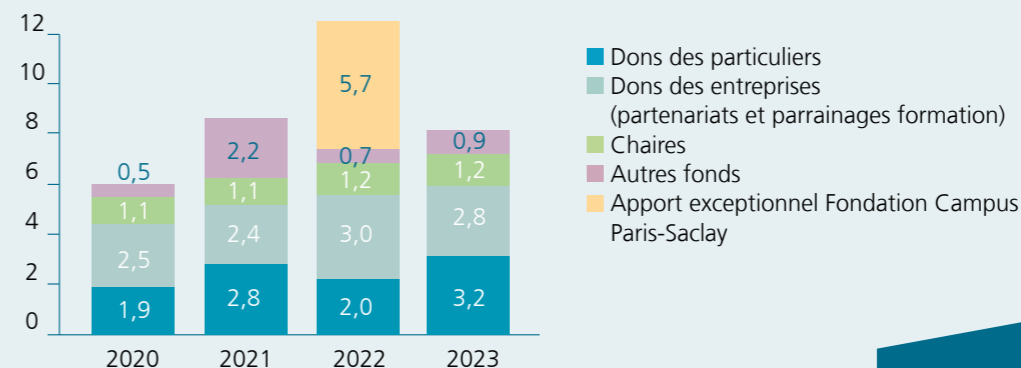

Aux 8,1 M € de mécénat s'ajoutent 1,5 M € d'autres ressources : résultats des SCI, loyers des baux à construction, produits financiers, frais de gestion des fondations abritées.

UTILISATION DES FONDS COLLECTÉS

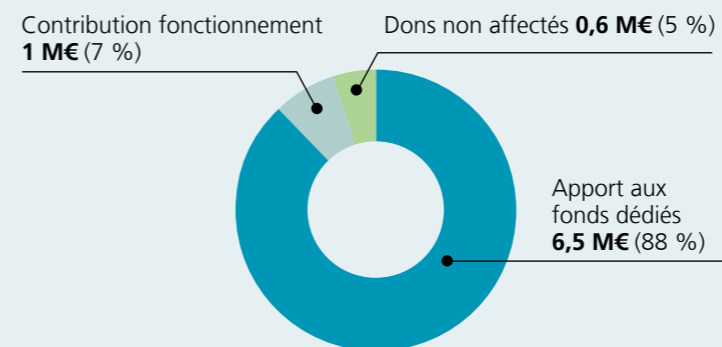

AFFECTATION DES FONDS DÉDIÉS

9 M€ affectés aux missions de la Fondation en 2023, dont 7 M€ pour CentraleSupélec utilisés comme suit :

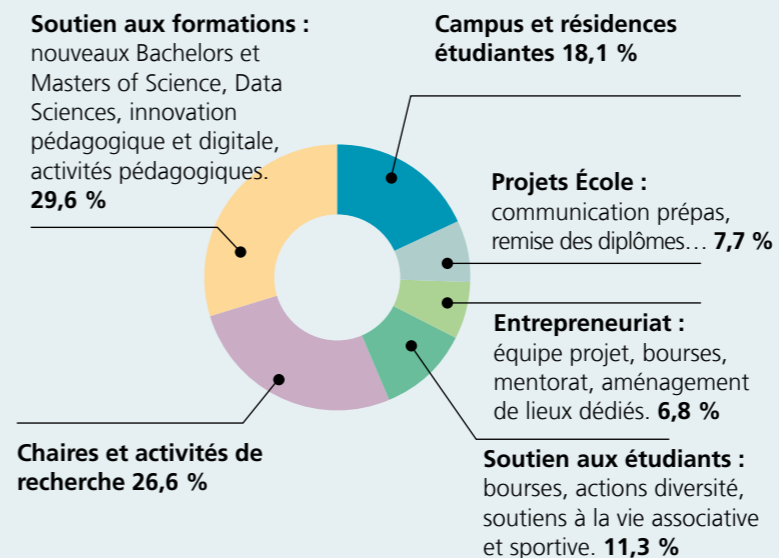

Zoom sur

Le patrimoine immobilier

En ayant investi dans l'acquisition de deux résidences étudiantes et du terrain sur lequel a été construite la résidence principale, pour laquelle elle détient un bail à construction, la Fondation a constitué un patrimoine immobilier valorisé à 75,3 M€. Au 31/12/23, le solde des emprunts s'élevait à 49,7 M€, et la trésorerie des SCI à 2,7 M€, auxquels s'ajoutent 2 M€ de réserves au sein du fonds Saclay résidence.

Ce patrimoine immobilier s'est encore accru en 2023 avec la constitution d'une 3^{ème} SCI pour l'acquisition du futur campus parisien IKOM (voir aussi page 18), pour un montant de 56 M€.

Le nouveau fonds capitalisé

L'année 2023 a été marquée par la création d'un fonds « endowment » de 5 M€ pour valoriser et pérenniser les ressources propres de l'École. À la suite d'un appel d'offres, sa gestion a été confiée à Partners Capital. Un premier versement de 1,7 M€ a été effectué en 2023 et sera complété en 2024 par deux versements du même montant. Son rendement net de septembre 2023 à février 2024 est estimé à 9,7 %.

NOS RÉALISATIONS EN 2023, GRÂCE À VOUS



Le mot de la Directrice de la Fondation



Nathalie Bousseau

« Une Fondation
plus que jamais
à la hauteur des
ambitions de l'École. »

En 2023, forte du soutien massif des Alumni de CentraleSupélec, la Fondation a démontré sa capacité à agir à la hauteur des ambitions de l'École en concrétisant des projets novateurs et d'une ampleur inédite : de nouvelles bourses automatiques pour tous les élèves de 1^e et 2^e années d'échelons CROUS 1 à 7, un tout premier fonds d'investissement en capital risque dans les startups de CentraleSupélec, l'acquisition du bâtiment qui accueillera en 2026 un nouveau campus au cœur de Paris, sans oublier la constitution d'un fonds « endowment » pour valoriser et pérenniser les ressources de l'École.

Avec ces réalisations, la Fondation poursuit son développement et s'impose plus que jamais comme un pilier de la croissance de CentraleSupélec et, plus encore, comme le « facteur de flexibilité » dont l'École a tant besoin pour doubler ses ressources propres et réaliser l'ensemble des objectifs de son plan stratégique.

Elle peut, pour cela, compter sur notre soutien indéfectible et celui de tous nos donatrices et donateurs qui, je l'espère, seront encore plus nombreux en 2024 et dans les années à venir. **Tous ensemble, faisons en sorte que demain soit IngénieurS, que demain soit CentraleSupélec !**

Vers un nouveau campus au cœur de Paris

Actrice majeure du développement immobilier de CentraleSupélec, la Fondation a acquis en 2023 le bâtiment « IKOM », futur campus parisien dont la construction marque une nouvelle étape dans l'évolution de l'École.



C'est au 7 rue de Ste Hélène, à proximité immédiate de la Porte d'Italie dans le 13^e arrondissement, que la Fondation CentraleSupélec a acquis cet immeuble « réversible » de six étages. Déployant 5 700 m² de surface utile et 1 300 m² d'espaces extérieurs végétalisés, il sera dédié à l'accueil des entreprises, à certains cursus de formation continue mais aussi, et surtout, à de nouvelles formations comme les Bachelors ou les Masters of Science.

Facilement accessible en transports en commun, **ce nouveau campus parisien, dont l'ouverture est prévue en 2026, renforcera l'attractivité des formations dédiées à un public international** et bénéficiera, avec l'arrivée du Grand Paris Express, d'une liaison en 30 minutes au campus de Paris-Saclay.

Répondant aux standards élevés de sécurité et d'isolation thermique, ce bâtiment illustre en outre les engagements de l'École en matière de responsabilité environnementale.

« Cette nouvelle implantation parisienne souligne notre volonté d'attirer les talents du monde entier et de renforcer notre positionnement comme un acteur global de l'enseignement supérieur. Elle marque ainsi une nouvelle ère pour CentraleSupélec, où innovation, développement durable et internationalisation sont les piliers de notre croissance. »

Je tiens à exprimer ma gratitude envers la Fondation CentraleSupélec et tous ceux qui soutiennent notre vision. Ensemble, nous façonnons l'avenir de l'éducation en ingénierie, en France et à l'international. »

Olivier Gicquel,
Directeur des Formations
de CentraleSupélec

56 M€
investis par
la Fondation
dans ce nouveau
bâtiment



Deux fois plus d'étudiants soutenus financièrement en 2023

Cœur historique des missions de la Fondation, le soutien aux étudiants a connu cette année une hausse sans précédent avec le lancement des bourses du Centre des diversités et de l'inclusion, venues encore renforcer son engagement pour l'égalité des chances.

780 K€ ont ainsi été consacrés au soutien de :

↓
128

élèves boursiers d'État pour un montant de 220 K€

↓
127

élèves non boursiers d'État pour un montant de 560 K€

De nouvelles bourses systématiques pour les élèves de 1^{re} et 2^e année du cycle ingénieur les plus modestes

Lancées à la rentrée 2023, les nouvelles bourses du Centre des diversités et de l'inclusion, financées par la Fondation, ont permis aux élèves boursiers d'État d'échelon CROUS 1 à 7 de bénéficier automatiquement d'une aide supplémentaire de 2 000 € en 1^{re} année et de 1 000 € en 2^e année. Ces bourses complémentaires constituent un soutien précieux en permettant par exemple aux élèves de 1^{re} année les plus modestes (échelon 7) de couvrir la quasi-totalité du coût annuel de leur vie étudiante.

Ce dispositif pionnier dans l'enseignement supérieur français s'ajoute au dispositif de bourses accordées par la Fondation aux élèves non boursiers d'État de 1^{re} année confrontés à des difficultés financières, s'élevant à 5 000 € en moyenne, et aux cautionnements de prêts dont peuvent bénéficier les élèves de 2^e et 3^e années.

Un soutien constant aux associations étudiantes

La richesse de la vie associative est l'une des spécificités et un atout majeur de CentraleSupélec, qui permet aux étudiants de s'investir dans une ou plusieurs activités sportives, artistiques, culturelles, sociales ou humanitaires, mais également de renforcer leur socle de compétences. En 2023, la Fondation a ainsi maintenu son soutien aux associations étudiantes de l'École à hauteur de 60 K€. Un soutien essentiel pour accompagner les succès de nos équipes sportives et les actions des élèves dans des domaines qui nous tiennent particulièrement à cœur : égalité des chances, sensibilisation au handicap, développement durable ou encore prévention des violences sexuelles et sexistes.



Rencontre avec Lucas Imren, bénéficiaire d'une bourse de la Fondation

« Je tiens ici à exprimer ma profonde gratitude envers la Fondation CentraleSupélec et ses donateurs pour l'aide précieuse qu'ils m'ont apportée. Originaire de Bretagne, je fais partie d'une fratrie de cinq enfants dont je suis, avec mes deux frères triplés, le cadet. Après une scolarité en Zone d'éducation prioritaire (ZEP), j'ai rejoint la classe préparatoire de mon quartier et j'ai choisi de redoubler ma 2^e année pour intégrer celle du lycée Clémentine à Nantes. J'ai toujours voulu m'orienter vers la physique fondamentale et c'est pourquoi je souhaitais tant être reçu à CentraleSupélec. J'ai réussi et j'ai choisi le parcours recherche, un cursus exceptionnel qui m'a offert l'opportunité de réaliser mon Semestre 8 dans un laboratoire de Stanford, aux États-Unis.

Sans la bourse que m'a attribuée la Fondation, je n'aurais sans doute pas pu partir ! Cette aide m'a permis de surmonter les obstacles financiers, d'atteindre des objectifs qui m'étaient alors inaccessibles et de me consacrer à 100 % à ce stage essentiel pour mon avenir, que j'envisage dans l'enseignement et la recherche. Mon projet, après une 3^e année mention physique et nanotechnologies, est d'effectuer une thèse à CentraleSupélec. Et avant cela, de prendre une année de césure pour réaliser un voyage scientifique en catamaran, le long des côtes européennes, avec deux amis de l'École engagés, comme moi, pour l'environnement.

Mon parcours m'amène à dire aux étudiants : ne vous bridez pas ! Car même si vous ne pouvez pas atteindre vos objectifs seuls, vous pouvez compter sur le soutien des Alumni de l'École, que je remercie encore. »

En lumière :

une moisson exceptionnelle de victoires sportives pour les élèves de CentraleSupélec !

Les étudiants de CentraleSupélec ont fait la fierté de l'École cette année en se hissant sur de nombreux podiums du sport universitaire. Champions ou championnes de France en squash, judo, boxe anglaise, football ou encore rugby à XV et à 7, ils ont aussi brillé en volley-ball, tennis, escalade, aviron, water-polo...

Avec 26 sections sportives en compétition, 689 licenciés à la Fédération Française du Sport Universitaire (FFSU) et 170 étudiants ayant participé aux championnats de France en 2023, CentraleSupélec s'est imposée 2^e meilleure association sportive de France au classement des grandes écoles.

Le Centre des diversités et de l'inclusion entré en action avec la Fondation

Créé fin 2022 grâce à l'engagement exceptionnel de Stéphane Bancel (ECP 95), le Centre des diversités et de l'inclusion a déployé dès 2023 de nombreuses actions pour élargir et diversifier le vivier d'étudiants, en ouvrant à des profils encore insuffisamment représentés à l'École et en développant l'attractivité des études scientifiques auprès des élèves du secondaire.

3 500
élèves du
Secondaire
accueillis
à l'École
en 2023

Une stratégie : agir de la 3^e à la 3A

Pour promouvoir les sciences dès le collège et briser le plafond de verre qui sépare de nombreux élèves boursiers et jeunes filles des études scientifiques, le Centre des diversités et de l'inclusion agit auprès des élèves, des professeurs et des parents à travers une logique systémique qui vise à :

1. Informer et inspirer les collégiens et lycéens avec un vaste plan de communication, des interventions en milieu scolaire, des programmes dédiés, des visites et activités sur les campus de l'École...

En 2023, grâce au soutien de la Fondation, ce sont ainsi :

- 37 millions de vues de nos vidéos inspirantes réalisées avec le média Brut qui ont été enregistrées sur les réseaux sociaux ;
- plus de 1 500 collégiens qui ont été sensibilisés aux études scientifiques dans le cadre de l'exposition Gustave Eiffel ;

- 600 élèves de 6e qui sont venus travailler au sein du Fablab de l'École avec nos étudiants et enseignants-chercheurs ;

- Plus de 1 000 lycéens et élèves internationaux qui ont découvert le campus lors des Journées Portes Ouvertes de février et de décembre ;

- Sans oublier les 150 lycéennes et lycéens boursiers qui ont pu vivre une semaine d'immersion sur le campus de Paris-Saclay lors de la 3^e édition du Summer Camp !

2. Diversifier les recrutements en développant le concours universitaire et la voie par apprentissage, en proposant des bourses pour les oraux des concours CPGE et universitaire...

En 2023, la Fondation a par exemple financé pour la première fois **l'hébergement sur le campus de certains élèves boursiers lors des oraux du concours** pour leur donner les meilleures chances de réussite.

3. Favoriser l'inclusion à CentraleSupélec avec de nombreuses actions pour accroître la parité parmi les étudiants, l'insertion des élèves en situation de handicap et un ambitieux programme de bourses.

Outre le lancement des nouvelles bourses du Centre des diversités et de l'inclusion (page précédente), la Fondation a consacré en 2023 près de 800 K€ au soutien financier des étudiants, sous forme de bourses, de cautionnements de prêts ou d'aide sur-mesure.

Grâce à ses entreprises partenaires (voir page 12), elle a également attribué **6 nouvelles bourses Sébastienne Guyot** pour financer les 3 années d'études d'étudiantes méritantes aux faibles ressources.

Un objectif phare : 30 % d'élèves boursiers et 30 % de jeunes femmes à CentraleSupélec en 2032

Cet objectif, corrélé à celui de l'École de doubler son nombre de diplômés, fait particulièrement sens dans un contexte marqué d'un côté par une pénurie mondiale d'ingénieurs et, de l'autre, par des barrières économiques et des phénomènes d'auto-censure qui freinent la diversification des recrutements à CentraleSupélec.

Le Centre des diversités et de l'inclusion est donc appelé à jouer un rôle croissant au sein de l'École, que la Fondation et ses donateurs ont particulièrement à cœur d'accompagner.

Emblématique des actions du Centre des diversités et de l'inclusion, la 3^e édition du Summer Camp a accueilli 150 élèves en fin de Seconde ayant choisi au moins deux spécialités scientifiques, avec une parfaite parité 50 % de filles, 50 % de boursiers. Fidèle à sa mission, cette semaine d'immersion sur le campus de Paris-Saclay a permis de lever les phénomènes d'auto-censure et de susciter des vocations au fil d'un riche programme : visite des lieux phares de l'École, rencontres avec des étudiants et des enseignants-chercheurs, ateliers sciences, sport ou encore conseils pour l'orientation.

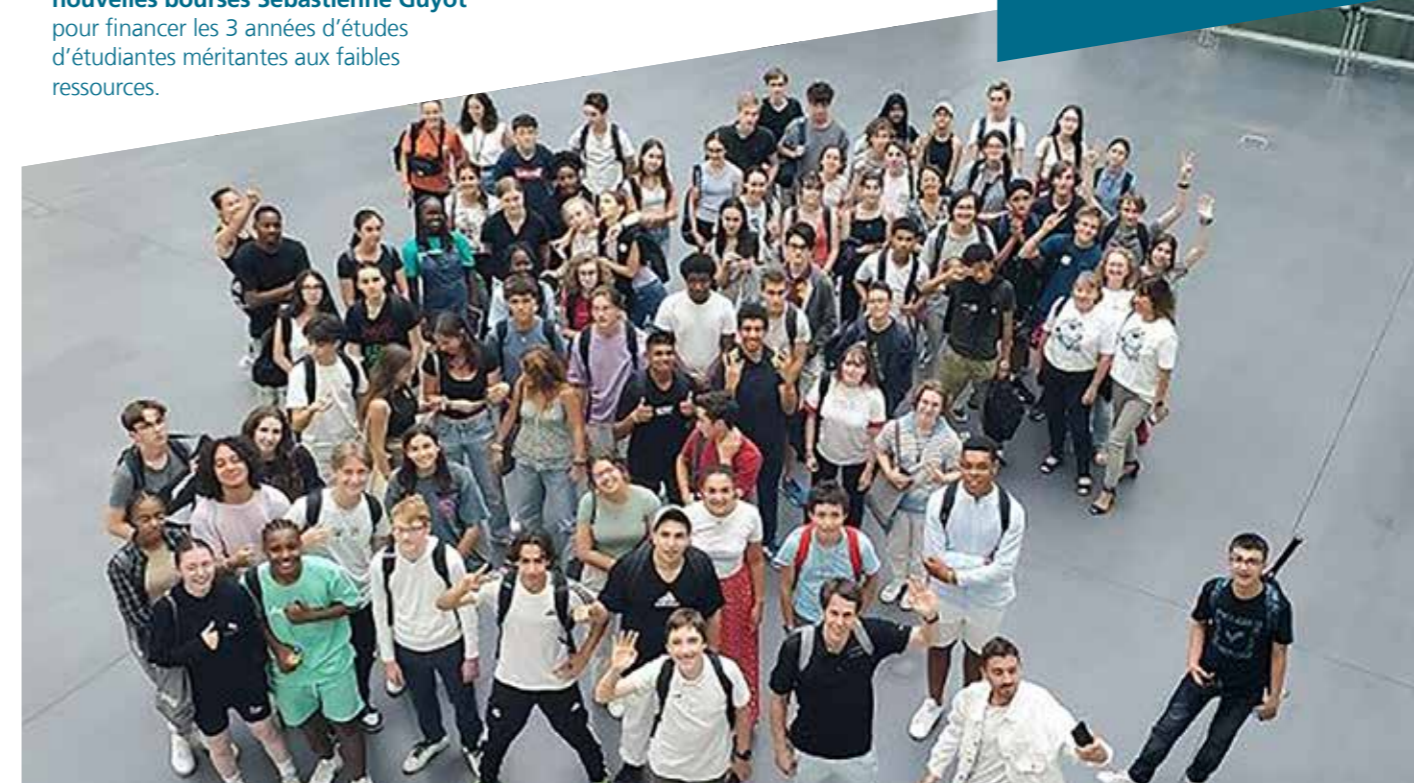

Un engagement continu dans le développement des nouvelles formations CentraleSupélec

Avec pour ambition de diplômé deux fois plus de talents en ingénierie d'ici 2032, CentraleSupélec s'est engagée à développer de nouvelles formations internationales de haut niveau scientifique. Pour cela, elle peut compter sur le soutien de la Fondation, véritable force d'amorçage de ces créations.

Lancement réussi pour 2 premiers Bachelors et un nouveau Master of Science

La rentrée 2023 a été marquée par l'ouverture de deux formations post-bac d'excellence, dispensées en anglais et d'une durée de 4 ans :

- **le Bachelor of Global Engineering (BOGE)**, coordonné avec l'Université canadienne McGill, propose une formation pionnière mariant le meilleur des ingénieries européenne et nord-américaine, un degré inédit d'internationalisation et une vision globale renforcée en intégrant des sciences humaines et sociales.
- **le Bachelor in Artificial Intelligence, Data and Management Sciences (AIDAMS)**, conduit avec l'ESSEC, a pour vocation de permettre aux étudiants d'acquérir de solides compétences en modélisation mathématique et informatique, analyse des données, gestion et management.

Ces deux bachelors ont accueilli leurs premières promotions de 83 et 38 élèves, dont **près de 40 % de femmes**, un taux deux fois supérieur à celui du cursus ingénieur classique.

CentraleSupélec a également ouvert à la rentrée 2023 un 4^e Master of Science : **le nouveau MSc&T in Space Business Strategy**, qui offre une formation dédiée au spatial avec une approche résolument entrepreneuriale, fruit de l'association de l'École avec la Faculté de Droit Jean Monnet de l'Université Paris-Saclay et l'Université Versailles Saint-Quentin.

Un dispositif d'aides inspiré du modèle nord-américain

Pour les bachelors, dont l'année coûte 7 900 € aux étudiants européens et canadiens et 44 K€ aux étudiants internationaux, **25 % des recettes collectées sont utilisées pour réduire les frais de scolarité** des étudiants aux ressources modestes. En 2023-2024, 18 étudiants sur les 83 de la première promotion du Bachelor BOGE en ont par exemple bénéficié, soit plus de 20 % de l'effectif.

En supplément, la Fondation a aidé 8 étudiants aux parcours remarquables avec des bourses.



Rencontre avec Jana Alameddine, étudiante du Bachelor BOGE et bénéficiaire d'une bourse de la Fondation

« Pour développer ces formations, le soutien de la Fondation est tout simplement indispensable. Si l'objectif est d'atteindre l'autofinancement puis de générer des ressources pour l'École, leur amorçage nécessite d'importants moyens que seule la Fondation pouvait nous garantir. **Dans un système de service public contraint, la Fondation est ce facteur de flexibilité dont CentraleSupélec a grand besoin.** »

Romain Soubeyran,
Directeur Général
de CentraleSupélec

« J'ai 19 ans et ma vie a été partagée entre deux pays que j'aime profondément : la France, où je suis née, et le Liban, où j'ai grandi de 2014 à 2020. Depuis notre retour en France, je vis avec ma mère et mes deux sœurs et, malgré les difficultés, ma mère nous a inculqué la force et la résilience. Mon plus grand rêve est de la rendre fière en réussissant dans des études et un métier qui me passionnent ! J'ai toujours visé l'excellence et travaillé dur. Mes efforts ont été récompensés par des résultats brillants et quand est venu le moment de choisir mon avenir, j'ai vu dans le Bachelor of Global Engineering une opportunité incroyable.

Je savais que le coût de ces études serait un obstacle mais j'ai tenté ma chance et, à ma grande surprise, j'ai été acceptée. **Recevoir une bourse de mérite de 5 000 € grâce à la Fondation a été ma bénédiction.** Cette aide financière me permet de me concentrer sur mes études et de préparer mon voyage au Canada. Je tiens donc à exprimer ma profonde gratitude envers les anciens élèves et la Fondation pour leur aide. **Je les remercie de prouver que même pour les individus comme moi, issus de familles modestes, il est possible de réaliser de grandes choses et d'aller loin dans la vie !** Je suis déterminée à honorer leur soutien par mon travail acharné. »

Un soutien encore renforcé à l'entrepreneuriat

Soutien majeur et multidimensionnel de l'écosystème entrepreneurial 21st by CentraleSupélec, la Fondation a encore renforcé en 2023 sa contribution au succès des startups incubées et accélérées à l'École, grâce à l'engagement de tous ses donateurs.

600 K€

consacrés au soutien à l'entrepreneuriat en 2023

Plus de 100 projets et startups accompagnés chaque année par 21st by CentraleSupélec avec le soutien de la Fondation

Ce soutien se traduit par le financement des équipes encadrantes du programme d'incubation et d'accélération 21st by CentraleSupélec, **la création d'espaces dédiés** aux entrepreneurs (incubateurs, Scale Up Campus, Le Repaire...), **l'achat d'équipements** pour les fablabs de l'École, des programmes de mentoring, sans oublier **des prêts d'honneur** aux startups pouvant atteindre 90 K€ par associé(e).

En 2023, la Fondation est également devenue, aux côtés de CentraleSupélec Alumni, **souscriptrice du fonds Centrale Supélec Venture** créé par l'École, à l'initiative de deux Alumni, pour permettre aux diplômés d'investir en capital risque dans les startups en phase d'amorçage. Et ce, en injectant des tickets initiaux de 150 à 500 K€.

9 nouvelles bourses de soutien à l'entrepreneuriat attribuées par la Fondation à :

- **Deep Dynamics**, un outil de simplification des simulations de fluides avec de l'IA pour accélérer les cycles de conception.
- **Mobeelity**, un rucher transportable pour améliorer l'efficacité des transhumances apicoles et la productivité des ruches.
- **Photogen AI**, l'application de génération de photos par IA la plus avancée au monde.
- **Youdy**, une plateforme de mise en relation des apprentis et apprenants avec des clients particuliers dans les domaines beauté, bien-être, culinaire et artisanat.
- **AdapteD**, une application qui facilite l'apprentissage et l'orientation des étudiants.
- **Ecklo**, une alternative responsable au film plastique pour l'emballage des palettes.
- **AgriLink**, une solution qui permet aux supermarchés de proposer des fruits et légumes locaux dans leurs rayons.
- **Jungle Bike**, un logiciel d'aide à la maintenance du vélo grâce à la data.
- **Noumya**, un robot d'empathie destiné aux personnes âgées.

16 startups présentées à des investisseurs dans le cadre du Demoday 2023

Organisé le 11 avril 2023 à Station F, cet événement a permis à 16 startups issues de l'accélérateur d'impact de 21st by CentraleSupélec de « pitcher » leur projet devant plus de 60 invités, dont 16 fonds d'investissements et business angels, de grands comptes partenaires de Station F et des Alumni CentraleSupélec.

Parmi elles, citons **Kolibri**, qui combine des techniques de pointe en acoustique et en biologie pour faciliter la mise au point de nouveaux médicaments, **Spark Cleantech**, qui produit de l'hydrogène décarboné directement sur le site de consommation, **Stathmos**, une solution révolutionnaire de capture du CO2 atmosphérique, ou encore **Raidium**, qui utilise les dernières générations d'algorithmes de deep learning pour l'analyse de données d'imagerie médicale. **Autant de projets qui ont permis aux investisseurs de mesurer la force d'innovation, mais aussi l'engagement sociétal des startups CentraleSupélec.**

Zoom sur... ScientaLab, deeptech pionnière de l'immunologie de précision

Co-fondée par deux élèves-ingénieurs de l'École, ScientaLab est **une deeptech pionnière en France de l'immunologie de précision** alimentée par l'intelligence artificielle. Elle a notamment développé EVA, le premier modèle de fondation propriétaire 100 % dédié à l'immunologie et à l'inflammation, qui permet d'accélérer tout processus de découverte d'un nouveau médicament, de l'identification de la cible thérapeutique jusqu'à la caractérisation du groupe de patients qui pourra en bénéficier.

En 2023, la startup a levé 4 M€ auprès du fonds CentraleSupélec Venture et de plusieurs Business Angels reconnus. Cet investissement est destiné à renforcer ses activités de recherche en Europe et aux États-Unis pour concrétiser son ambition : **transformer notre compréhension du système immunitaire et de ses pathologies grâce aux avancées technologiques.**



Un appui toujours croissant à une recherche axée sur les grands enjeux du siècle

Forte de 18 laboratoires et équipes de recherche mobilisant plus de mille chercheurs, enseignants-chercheurs et doctorants, le Centre de recherche de CentraleSupélec peut compter sur le soutien chaque année plus important de la Fondation pour innover au service de la transition écologique, de la santé et de nos souverainetés industrielle et numérique.

1,9 M€

consacrés aux chaires et aux activités de recherche en 2023

5 chaires portées par la Fondation en 2023

Les chaires de recherche et d'enseignement portées par la Fondation associent entreprises, chercheurs, enseignants et étudiants sur une durée de 2 à 5 ans. En 2023, année marquée par le **lancement d'une nouvelle chaire 6G Durable avec Orange** (voir page 12), la Fondation soutenait ainsi 5 chaires :

- Photonique
- Armand Peugeot - Mobilité durable
- Risques et Résilience des Systèmes Complexes
- Supply Chain Management
- 6G Durable

Un soutien encore accru aux activités de recherche

Parallèlement au portage des chaires, la Fondation a encore augmenté son soutien aux équipes et laboratoires de recherche de l'École, qui a représenté **près de 300 K€** en 2023, sous forme d'achats de machines et d'équipements

de pointe, de bourses de mobilité internationale ou d'accueil d'enseignants-chercheurs internationaux.

Ainsi, **la Fondation soutient le Hub IA** qui a une double vocation : décloisonner l'IA au sein de l'École en faisant travailler ensemble les différents protagonistes de l'IA, qu'il s'agisse d'étudiants, de doctorants ou d'enseignants-chercheurs, et faire rayonner l'IA made in CentraleSupélec au-delà de ses murs. Pour ce faire, le Hub IA est matérialisé à CentraleSupélec par un lieu où sont organisés les événements en lien avec les thématiques Data et IA. De nombreuses démonstrations y sont développées entre les laboratoires de l'École et les élèves-ingénieurs.

4 nouveaux Prix de Thèse IMPACT

Dans l'objectif de soutenir la recherche de CentraleSupélec dans l'Université Paris-Saclay, la Fondation récompense des doctorants de l'École à travers **des prix de thèse dotés de 3 000 € (premier prix) et 1 500 € (second prix)** dans deux catégories : Impact Science et Impact Innovation.

Lauréats Impact Science : Guvan Hermange sur la modélisation mathématique des néoplasmes myéloprolifératifs et de leur développement à leur traitement



Zoom sur... Une grande année pour la recherche en Intelligence Artificielle

Soucieuse d'accroître notre souveraineté numérique, CentraleSupélec a encore renforcé son positionnement sur l'IA et la science des données. Un an après sa création, le **laboratoire international ILLS**, dédié à la santé, a ainsi remporté un important appel à projets franco-québécois qui va lui permettre de développer de nouveaux modèles fondamentaux sur l'analyse histopathologique du cancer du sein. Portée par les laboratoires MICS et L2S, **une 4^e chaire en IA a également été créée avec Transvalor** pour permettre aux industries d'exploiter tout le potentiel de l'industrie 4.0 et des jumeaux numériques dans leurs prises de décisions...

En 2023, enfin, **Frédéric Pascal, professeur au laboratoire L2S et directeur du Hub IA de CentraleSupélec, a été nommé directeur de DATAIA**, l'institut de convergence français spécialisé en sciences des données et IA et dans leurs impacts sociétaux. DATAIA constitue le premier écosystème français en IA et mobilise plus de mille chercheurs et enseignants-chercheurs issus de 42 laboratoires de l'Université Paris-Saclay, dans l'objectif de développer une recherche de pointe au service de la Société. Cette nomination vient renforcer le leadership de CentraleSupélec dans ce domaine hautement stratégique.

par Interféron alpha (laboratoire MICS), et Marion Savanier sur les méthodes de point fixe pour la reconstruction en Cone-beam CT sur arceau interventionnel (Centre de Vision Numérique).

Lauréates Impact Innovation : Dania Mellah sur la nucléation non photochimique induite par laser et l'obtention de co-cristaux de substances actives pharmaceutiques (laboratoire SMPS), et Anastasia Popiolek sur les stratégies de recharge rapide optimales pour les trajets longue distance en véhicule électrique (laboratoire GeePs).

Continuons ensemble !

Pour pérenniser ses missions et permettre à CentraleSupélec de réaliser l'ensemble des objectifs de son Plan stratégique, la Fondation a besoin du plus grand nombre d'alumni et d'entreprises à ses côtés.

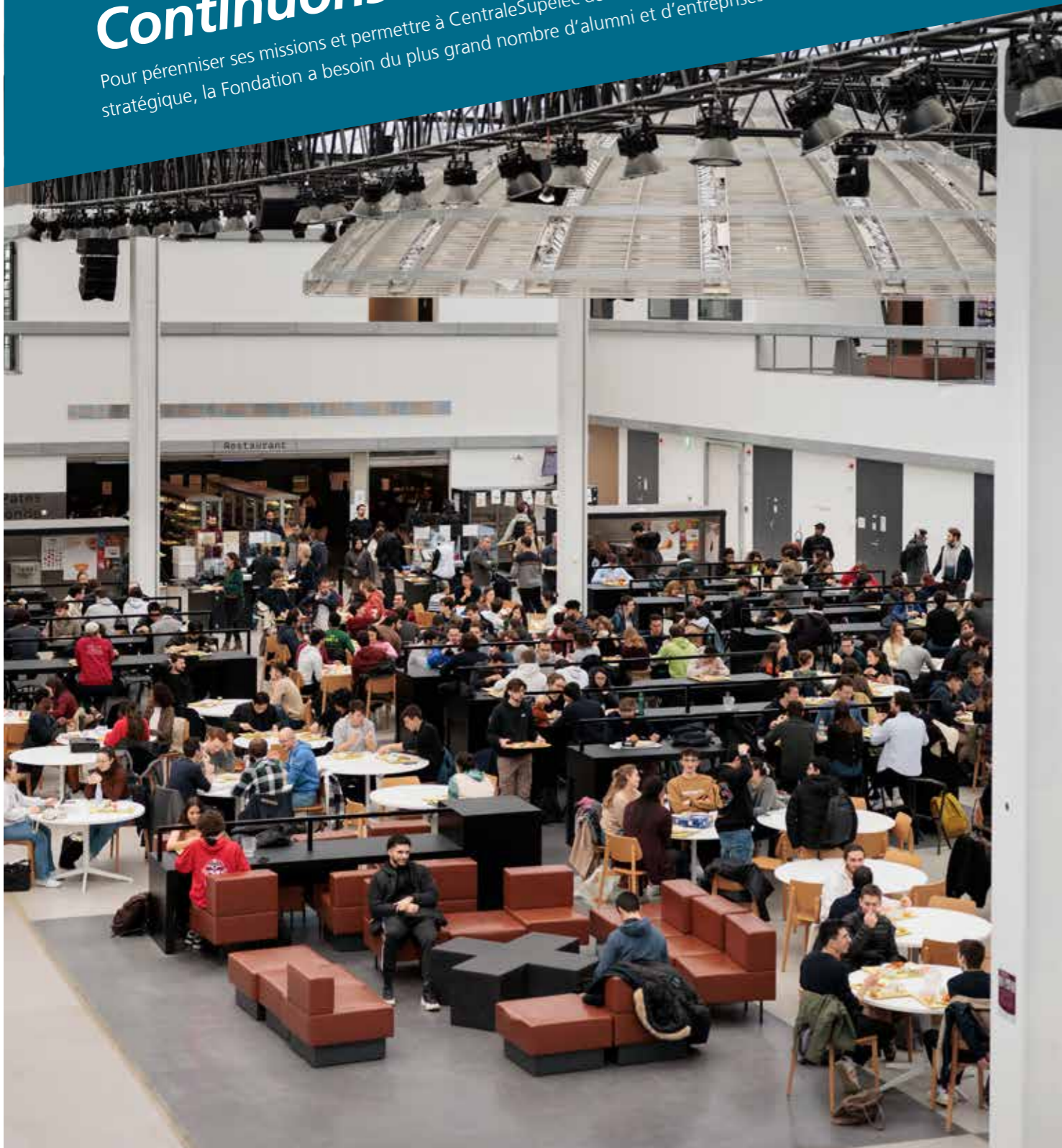

VOUS ÊTES UN PARTICULIER ?

■ Donner en France

En ligne

Rendez-vous sur :
www.fondation-centralesupelec.fr
pour faire un don ponctuel ou régulier

Ou flashez ce
QR Code :



Par chèque

À l'ordre de Fondation CentraleSupélec
et à nous adresser à :
Fondation CentraleSupélec
3, rue Joliot-Curie
91190 Gif-sur-Yvette

Par virement bancaire

Sur le compte de la Fondation :
Caisse d'Épargne Ile-de-France
FR76 1751 5900 0008 0127 8573 742

■ Donner depuis l'international

Grâce à nos structures de collecte au
Royaume-Uni et aux États-Unis, et à nos

fondations partenaires dans la plupart des
pays d'Europe et au-delà, vous pouvez
soutenir la Fondation en bénéficiant des
avantages fiscaux prévus par votre pays
de résidence.

Rendez-vous sur :
www.fondation-centralesupelec.fr
Nous soutenir > Donner depuis l'étranger

Contactez Audrey Duval :
audrey.duval@centralesupelec.fr
ou Caroline Aber :
caroline.aber@centralesupelec.fr
concernant les États-Unis

■ Transmettre un patrimoine

À travers un legs ou une donation, vous
pouvez faire à l'École et à ses élèves
une place parmi vos héritiers ! Pour tout
savoir sur la transmission de patrimoine
en faveur de CentraleSupélec, consultez
notre brochure :

www.fondation-centralesupelec.fr
Nous soutenir > Legs et donations

VOS AVANTAGES FISCAUX

■ Particuliers

66 %
du montant de votre don est déductible
de votre impôt sur le revenu, dans la
limite de 20 % du revenu imposable

75 %
du montant de votre don est déductible
de l'impôt sur la fortune immobilière,
dans la limite de 50 K€/an

■ Entreprises

60 %
du montant de votre don est déductible
de l'impôt sur les sociétés, dans la limite
de 0,5 % du chiffre d'affaires HT ou de
20 000 €.

APRÈS DÉDUCTION FISCALE,
UN DON DE 1 000 € REVIENT À...

340 €
si vous êtes
soumis
à l'IR

250 €
si vous êtes
soumis
à l'IFI

400 €
si vous êtes
soumis
à l'IS

VOUS ÊTES UNE ENTREPRISE ?

■ Le don d'entreprise

vous permet de soutenir l'ensemble des
missions de la Fondation au service de
CentraleSupélec et des étudiants.

■ Le mécénat du cursus ingénieur ou d'une nouvelle formation

vous offre l'opportunité unique de
tisser des liens avec les étudiants et
de les accompagner dans leurs projets
professionnels.

■ Le mécénat de chaire

vous permet de construire l'avenir de
votre secteur d'activité en associant votre
entreprise à des innovations majeures.

Découvrez votre espace dédié sur :
www.fondation-centralesupelec.fr

Ou flashez
ce QR Code :



Les donateurs 2023 de la Fondation CentraleSupélec



Liste des donateurs qui ont fait un don en 2023 et donné l'autorisation à la fondation de publier leur nom dans ce rapport.

CERCLE LOUIS BLÉRIOT

Plus de 3 000 000 €

BANCEL Stéphane 1995 ECP

CERCLE ALPHONSE LAVALÉE

Plus de 1 000 000 €

MORVAN Michel 1970 ECP
ROUSSEAU Joël 1975 ECP
VIDAL Dominique 1988 Supélec

GRANDS MÉCÈNES

Plus de 500 000 €

GAULT Bernard 1981 ECP
GOUDET Olivier 1987 ECP
GOURBAT Hugues 1980 ECP
PEUGEOT Robert 1971 ECP
PLANTEVIN Michel 1979 Supélec
SAULIÈRE Jacques 1985 ECP

MÉCÈNES

De 250 000 à 499 999 €

BERLING Jean-Michel 1984 ECP
BODARD Laurent 1982 ECP
CHEVAL Jean 1972 ECP
CHOI Yvon 1994 ECP
GODRON Louis 1987 ECP
HOUIR ALAMI Mounim 1989 ECP
KULAWIK Flavien et Maryline 1994 ECP
MONNIER Olivier 1998 ECP
MOREAU Geoffroy 2007 ECP
VERGNES Bernard 1968 Supélec

GRANDS AMIS

De 50 000 à 249 999 €

ABELLO Michel 1992 ECP
ALBIGES Bernard 1969 ECP
ANDRE Quentin 1999 ECP
BAUR Bernard 1982 ECP
BELAN Frédéric 1984 ECP

BERTHON Bruno 1983 ECP
BIDEAU Philippe 1979 ECP
BONIFACIO François 1984
et Frédérique 1985 Supélec
BUIATTI Laurent 1988 ECP
CARLI Philippe 1985 Supélec
COGNON Jean-Marie 1963 ECP
COZANET Eric 1978 ECP
DE SAINT MARS Xavier 1978 ECP
DEHOUCHE Stéphane 1991 ECP
DELLOYE Philippe 1965 ECP
DEMEY Laurent 1992 ECP
DOFFIN Hugues 1999 ECP
DORMOY Patrick 1992 ECP
DUCOTTET Elizabeth
DUFAY Bernard 1964 Supélec
FABRE François 1964 ECP
FARRENC Gérald 1977 ECP
GALLE Jean-Loïc 1982 ECP
GHALLOUSSI Madame et Monsieur
Parents d'élève
GINOLHAC Christian 1969 ECP
GOULLEY Philippe 1980 ECP
HAAS Charlotte 1998 ECP
HAEMMERLE Philippe 1959 ECP
HONNART Alain 1966 ECP
JAUBERT Didier 1982 ECP
KERBOUL Michel 1971 ECP
LUTAUD Birgitta
MAGNAN Stéphane 1973 ECP
MAILLEUX Sébastien 2006 ECP
MATHIEU Loïc 1992 ECP
MEARY André 1952 ECP †
MOITRY Jérôme 1985 ECP
MREIDEN Alain 1964 ECP
MUNOZ DORMOY Carmen 1992 ECP
NETTER Jean-Patrice 1964 ECP
NOVELLA Christian 1984 ECP
PALASI Pierre 1962 ECP
SIRETA Patrick 1967 ECP
TAHAR Emmanuel 1999 ECP

TARDIF Laurent 1984 Supélec
TERNEYRE Gérard 1974 ECP
THEYS Philippe 1971 ECP
TRAN Dzung 1981 ECP
VUARCHEX Marc 1976 ECP
YHARRASSARRY Jean-René 1963 ECP

AMIS

De 10 000 à 49 999 €

AGAOUA Djamel 1992 ECP
ANDREATA Nicolas 2002 ECP
ARDILLIER Patrick 1976 ECP
BACHELIER David 2002 ECP
BACHMANN Yves 1981 ECP
BACK Gérard 1966 ECP
BARBAUX Yann 1981 ECP
BARBIN Jean-Pierre 1958 ECP
BEAUSSART Jean-Louis 1972 ECP
BEHTASH Tara 2012 Supélec
BELLIER Philippe 1976 Supélec
BENQUET Philippe 1993 ECP
BERTHON Patrick 1973 Supélec
BOTTER Marc 1986 ECP
BOUARD Pierre-Albert 2009 ECP
BOUDIER Jean-Marie 1966 ECP
BOULEZ Léandre 1987 ECP
BOUSQUET Michel 1963 ECP
BOUVARD Jean-Louis 1974 ECP
BOYER Claude 1962 ECP
BRABEC-LAGRANGE Claire 1985 ECP
BRASIER Jean-Paul 1989 ECP
BRIVET Pierre 1978 ECP
BURESI Georges 1972 ECP
BURGUIERE Pierre 1973 ECP
CATALANO Alain 1968 ECP
CAUVE Francis 1987 ECP
CHABALIER Bernard 1982 Supélec
CHABANEL Bernard 1969 ECP
CHAMBONNIÈRE Guy 1988 Supélec
CHAMPAGNE Denis 1986 Supélec
CHANEZON Robert-Édouard 1963 ECP
CHARBONNEAU Hubert 1969 ECP
CHASTANIER Jean-Pierre 1979 Supélec

CHAUSSARD Alain 1971 ECP
CHAUVIN Louis 1954 Supélec
CLAMON Jean 1975 ECP
CORDIE Paul 1978 ECP
CORVALAN Rafael 1995 ECP
COSTAZ Jean-Louis 1959 ECP
CROCHON Michel 1974 Supélec
DAURELLE Jean-Yves 1996 Supélec
DE BOISDEFFRE Charles 2012 ECP
DE CHEZELLES Arnaud 1970 ECP
DE KERGOMMEAUX Isabelle Parent d'élève
DE LA MORSANGLIÈRE Yves 1970 ECP
DE PONTUAL Alain 1979 Supélec
DEBAYLE Alain 1970 Supélec
DEICHTMANN Jean 1988 ECP
DEL COURT Jean-Marc 1988 ECP
DELCROIX Guy 1973 ECP
DEMONGÉOT François 1981 Supélec
DESCOUS André 1957 Supélec
DESLANDES Jean-Marc 1986 ECP
DONIOL PHILIPPE 1973 ECP
DUPONT Jean-Fabien 1977 Supélec
DUPONT Jean-Louis 1966 ECP
DUPUY Armand 1974 Supélec
DUQUESNE Christian 1969 Supélec
ERNEWEIN Alain 1974 ECP
FALCONNAT Bernard 1968 ECP
FENART Jean-Claude 1953 ECP
FLORENCE Jacques 1962 ECP
FONTANEL Christian 1974 ECP
FOURNIER Jean-Philippe 1989 ECP
FRESIERS Dominique 1978 ECP
FRINAULT Patrick 1976 Supélec
GALLANT Jean-Philippe 1963 Supélec
GAULÈNE Pierre 1966 Supélec
GAVERIAUX Michel 1963 ECP
GOBIN DERHI Gaston 1964 ECP
GONZALEZ Daniel 1963 ECP
GORE COTY Pierre-Dimitri 2008 ECP
GRIMM Daniel 1966 ECP
GROFF Serge 1987 ECP
GUEIT Jacques 1960 ECP
GUGLIERMINA Pierre 1974 ECP
GUILLIER Claude 1967 ECP
GUY Christophe 1979 ECP
GUYOT SIONNEST Denis 1966 ECP
HAEFFNER Alexandre 1967 Supélec
HAUSEUX Vincent 1982 Supélec
HEULHARD DE MONTIGNY Nicolas 1983 ECP
HOUEZ André 1959 ECP †
HUCBOURG Pierre 1972 Supélec

HUIGNARD Jean 1964 ECP
HUSSEINI Taha 1971 ECP
JOLIA Vincent 1986 ECP
JOUVENT Jean-Paul 1984 ECP
KAYSER Didier 1981 Supélec
KLEIN FAUVEAU Françoise 1977 ECP
LAPRAS Vincent 1990 ECP
LAROCHE Michel 1966 ECP
LASSERRE Jean-Paul 1965 ECP
LE GALL Michel 1968 ECP
LE HENAFF Daniel 1967 ECP
LE QUERE Jean-Luc 1975 ECP
LÉ QUÔC Alexis 1997 ECP
LECLERC Marc 1972 ECP
LESAGE Guillaume 1986 ECP
LEVEQUE Daniel 1965 ECP
LOUSTAU CHARTEZ Jacques 1970 ECP
MABED Nabil 2006 ECP
MABILE Claude 1976 ECP
MARATRAY Jean-Gérard 1969 Supélec
MAREKOVIC Sébastien 1997 ECP
MARTIN Philippe 1965 ECP
MASCRE Vincent 1980 ECP
METZGER Antoine 1988 ECP
MEYRIAT Jacques 1978 ECP
MICHEL Jean-Paul 1968 ECP
MIEGEVILLE Nicolas 2002 ECP
MOISAN Philippe 1981 ECP
MOUNIER Pierre 1971 ECP
NOIR Alain 1985 ECP
OUZIEL Jacques 1980 ECP
PANTEL Daniel 1972 ECP
PAQUIS Roger 1959 ECP
PASQUAL André 1970 Supélec
PASSIN Gilbert 1984 ECP
PAYELLE François 1981 ECP
PELLAS Jacques 1971 ECP
PERON Jean-Luc 1963 Supélec
PETERS Philippe 1997 ECP
PICART Alain 1966 ECP
PIGE Béatrice 1985 ECP
PITANCE Jean-Pierre 1960 ECP
RAILHAC Thomas 2003 ECP
RAPINAT Jean-Pierre 1980 ECP
RAPP Michel 1954 ECP
REMOVILLE Jacques 1959 ECP
RENAULD Philippe 1993 ECP
RETALI Olivier 1986 ECP
ROBERT Pierre-Henri 1974 ECP
ROBIC Jean 1971 Supélec
ROTILLON Jean 1984 ECP

ROUSSEAU Sébastien 1998 ECP
SAINT-DONAT Jean 1989 ECP
SAINT MLEUX André 1979 ECP
SALLE Bruno 1980 ECP
SAMPRE Jacques 1956 ECP
SANCEY Jean-Louis 1976 Supélec
SAUVAGNARGUES Denis 1968 ECP
SAVORNIN Bernard 1959 ECP
SIGOT François 1983 ECP
SMIRNOV Nathalie 1989 Supélec
SOUCHIER Philippe 1969 ECP
SOU MARE Idriss 2003 ECP
SUPPIN Arnaud 2009 ECP
TABOURDEAU François 1965 ECP
TASSART François 1987 ECP
THEVENET Jean-Pierre 1968 ECP
THIEBAUT Christian 1974 ECP
TILLIETTE Zéphyr Pierre 1955 Supélec
TREMEAU Denis 1974 ECP
UNGERER Claude 1964 ECP
VAISSAIRE Jean-Marie 1988 ECP
VANDEVELDE Jean 1979 ECP
VATAN Joël 1968 ECP
VENNIER Philippe 1959 ECP
VERN HES Laurent 1988 Supélec
VILLEMAGNE Paul 1965 ECP
WENDEN Bernard 1970 ECP
ZOETELIEF TROMP Laurence Parent d'élève

DONATEURS DU FONDS ANNUEL DE 1 À 9 999 €

ADRAGNA Christian 1986 Supélec
AGOSTINO Philippe 1977 Supélec
AIMARO Federico 2003 ECP
AKKARI Sarah Parent d'élève
ALARY Didier 1981 ECP
ALBERT Michel 1981 Supélec
ALDEANO Stéphane 1992 ECP
ALLANO Bertrand 1994 ECP
AMEIL Agnès Parent d'élève
AMMAR Brahim 1982 Supélec
ANDRIEU Pierre 1965 ECP
ARMALET Edouard 1978 ECP
ARNAUD Christophe 2000 ECP
ARTIGALAS Max 1969 Supélec
ASCHEHOUG Marc 1997 ECP
ASPHAHANI Aziz 1970 ECP
ASSIE Chantal 1982 ECP
AUBRY Marianne 1986 ECP
AUDENIS Gérald 1995 ECP
AUFORT Vivien 2016 ECP

AUGENDRE Jean-Pierre 1975 ECP
AUGONNET Michel 1973 Supélec
AULAGNIER Christian 1978 ECP
AUSTRUY Jean-Pierre 1983 ECP
AUTIER Emmanuel 1987 ECP
AUZÉPY Eric Parent d'élève
BAECHLER Brice 1999 Supélec
BAIGET Frédéric Parent d'élève
BANON Jonathan 2014 ECP
BANQUET Gérard 1980 Supélec
BANTEGNIE Michel 1986 ECP
BARBE André 1984 ECP
BARBIER Alain Parent d'élève
BARNAUD Christophe 1991 Supélec
BARON Thomas 1997 Supélec
BARRACO Guy 1956 Supélec
BARRIÈRE Alain Parent d'élève
BARRIÈRE Pierre 1968 Supélec
BASTIEN Jean-Charles 1958 ECP
BATTISTELLI Cyrille Parent d'élève
BEAUFUMÉ Marie-Paule 1994 Supélec
BEAUMONT Christophe 1988 ECP
BEAUMAIS Martin 2004 ECP
BECK Mikaël 2003 Supélec
BEITZ Pierre 2010 Supélec
BELLON Michèle 1972 ECP
BENEDETTI Jean-Jacques 1977 ECP
BENOIST Eric
BENOIT Pierre-Paul 1985 ECP
BENTLEY Jonathan Parent d'élève
BENZAQUEN Maurice 1979 ECP
BERANGER Arnaud Parent d'élève
BERGERAULT Dominique 1967 Supélec
BERNARD Emmanuel 2000 Supélec
BERNARD Thibault 2013 ECP
BERTRAND Christophe 1984 ECP
BETERMIER Philippe 1978 Supélec
BEULZE Yann-Hervé 1983 Supélec
BIABAUT Jean 1961 ECP
BIANCANIELLO Vincent Parent d'élève
BIENVENU Arnaud 1999 ECP
BIETRY Michel 1965 ECP
BILLY Jean-Luc 1992 ECP
BLAIS Bernard 1980 Supélec
BLANC Jean-Claude 1970 ECP
BLANCHET Dominique 1979 Supélec
BLAY Adrien 1982 Supélec
BLOCMAN François Parent d'élève
BLOSTEIN Philippe 1985 ECP
BOCCON-GIBOD Bertrand 1994 ECP

BOESCH Gérard 1964 ECP
BOFFOCHER Jacques 1966 Supélec
BOGARD Morgane 1997 Supélec
BOINOT Emmanuel 1995 Supélec
BOIS Christian 1963 ECP
BONAFOS Olivier 1995 Supélec
BONIN Jean-Pierre 1976 Supélec
BONNAUD Jean-François 1966 Supélec
BONNET Dominique Parent d'élève
BONNET Jean-Paul 1987 Supélec
BORGARD Jean-Marc 1990 ECP
BO SC Philippe 1959 Supélec
BOUCHER Brigitte Parent d'élève
BOUCLE Raymond 1959 Supélec
BOUDON Didier 1995 ECP
BOULANGER Cyrille 1999 ECP
BOULANGER Jean-Pierre 1964 ECP
BOULLAND Olivier 1972 ECP
BOURCY Christian 1967 Supélec
BOURDILLON Sébastien 2008 ECP
BOURG Béatrice 1976 Supélec
BOURGAIN Pierre 1966 ECP
BOUSQUET Georges-Henri 1998 ECP
BOUSSATON André 1975 Supélec
BOUTAUD Philippe 1960 ECP
BOUTEILLE François 1971 ECP
BOUTROLLE Didier 1984 ECP
BOUVILLE Christian 1973 Supélec
BOUYAHBAR Fouad 1993 ECP
BRANA Etienne 1966 ECP
BRET Marie-Thérèse 1959 Supélec
BREVET Yves 1966 Supélec
BRIARD René 1956 Supélec
BRICARD Pierre 1961 Supélec
BRICE Dominique 2001 Supélec
BRIGODIOT Alain 1963 ECP
BRISSON Patrice 1978 ECP
BROIHANNE Laurent 1974 Supélec
BROUILLARD Matthieu Parent d'élève
BRU Jean-François 1976 ECP
BRUN Yves 1980 ECP
BRUNET Pierre 1992 ECP
BRY Nicolas 1988 Supélec
BULTEZ Emmanuel Parent d'élève
BURLOT Jean-Jacques 1992 Supélec
BUSCH Bernard 1961 ECP
BUSSENAULT Roland 1961 Supélec
BUSSIERE Gilbert 1963 ECP
BUSTARRET Anne-Laure 1999 ECP
BUY François 1993 ECP

CABRIT Philippe 1975 ECP
CADEL Olivier 1972 Supélec
CADIO Michel 1982 ECP
CAGNON Laurent 2013 ECP
CAIROLE Stéphane 1996 ECP
CANCEL MONDON Quentin 2021
CentraleSupélec
CANUT Claire Parent d'élève
CAPGRAS Henri Parent d'élève
CARIOU René 1973 ECP
CARRÉ Jean 1969 ECP
CASARI Jean-Claude 1967 ECP
CASTAGNET Daniel 1976 Supélec
CASTAING Jean-Christophe 1990 ECP
CASTILLON Patrice 1962 ECP
CATABELLE Jean-Marie 1966 ECP
CATIMEL Roland 1990 ECP
CELTON René 1982 Supélec
CERVEAU Jacques 1962 ECP
CHAILLEY Philippe 1995 ECP
CHAMALI Yahia 1996 Supélec
CHAMOUX Michael Parent d'élève
CHAMPAVERT Margot 2014 ECP
CHAPSAL Pierre 1963 ECP
CHARLES Frédéric 1989 Supélec
CHARLOT Jean-Claude 1965 Supélec
CHARRET Stéphane 1991 Supélec
CHARRIER Roger 1965 Supélec
CHARTON Roger 2011 ECP
CHASSAT Thierry 1982 Supélec
CHAUSSENET Jean-Claude 1965 ECP
CHAVANE Pierre 1991 Supélec
CHEDMAIL Patrick 1973 ECP
CHENAIS Jean-Pierre 1963 ECP
CHENGUELLE Georges 1976 ECP
CHESNEL et BICEP Jean-Yves et Marie
Parents d'élève
CHIQUET Daniel 1980 ECP
CHOHO Anne-Marie 1988 ECP
CHOPITEL Jean-François 1964 ECP
CHOUARD Philippe 1960 ECP
CHOUSSY Jean-Louis 1957 ECP
CHRISTORY Pascal 1998 ECP
CLAVELOU Alain 1975 ECP
CLÉDAT Bernard 1966 Supélec
COCHET Michel 1967 Supélec
COENCA Laurent 1976 ECP
COFFRE Philippe 1964 ECP
COIN André 1958 ECP
COLAS Laurent 1992 ECP

COLLOT Emmanuel 2003 Supélec
COMBAUD Yves 1983 ECP
COMBES Christophe 2001 ECP
COMBETTES Christian 1962 ECP
CONTE Jean-Michel 1967 Supélec
COPPOLANI Pierre 1966 ECP
CORTEGGIANI Pierre 1967 ECP
COSTA Jean-Manuel 1996 Supélec
COULON Alain 1962 ECP
COUROUBLE Jean-Marie 1955 ECP †
COURTIN Roland 1961 ECP
COURTONE Véronique 1988 Supélec
COUSERGUE Karine 1993 Supélec
COUSIN Stéphane 1974 ECP
COUSSEDIÈRE Jacques 1959 ECP
COUTIER Patrice 1973 Supélec
COZZI René 1954 ECP
CREANGE Philippe 1984 Supélec
CREPEY Yves 1961 ECP
CRESPON Jean 1965 ECP
CREUSOT Jean 1968 Supélec
CREVAT Vincent 1978 ECP
CROMMELYNCK Vincent 1984 Supélec
CUSSAC Christophe 1970 Supélec
DAIGNE Olivier 1990 ECP
DAMAS Robert 1976 Supélec
DANIEL Jean-Pierre 1971 ECP
DANZANVILLIERS Patrice 1970 ECP
DAVANT Fred 1993 Supélec
DAVID Alain 1983 Supélec
DAVID Grégory 2008 ECP
DE BATZ de TRENQUELLEON Madame
DE BATZ de TRENQUELLEON Hubert 1979 ECP
DE COSSÉ BRISSAC Alain Parent d'élève
DE FELIX Philippe 1978 ECP
DE Jerphanion Laurent 1988 ECP
DE LABARTHE Raphaël 1998 ECP
DE LAVIGNE SAINTE-SUZANNE Michel 1981 ECP
DE LESQUEN DU PLESSIS CASSO Alain 1963
Supélec
DE LOYE Philippe 1956 ECP
DE MORTAIN Thierry 1983 Supélec
DE ROFFIGNAC Étienne 2001 ECP
DE SAINT LEGER André 1958 ECP
DE SAIVRE Grégoire 1995 ECP
DE VOMECOURT Philippe 2016 ECP
DECAUX Sylvain 1998 Supélec
DECOTTIGNIES Eloi 1990 ECP
DEDIEU Michel Parent d'élève
DEFEVER René 1982 Supélec

DEFRANCE Guillaume 2001 ECP
DEGUILLAUME Jacques 1977 ECP
DELAPLACE Elise Parent d'élève
DELATTRE Daniel 1974 Supélec
DELEVANNE Amaury
DELMAS André 1966 Supélec
DELVILLE Jean-Christophe 1963 Supélec
DEMANESSE Jean-Luc 1970 ECP
DENOUX Olivier 1990 ECP
DEPIETS Christophe 1985 Supélec
DERRIEN Alain 1968 ECP
DESCAZEAUD Tanneguy Parent d'élève
DESCHAUME Alain 1994 ECP
DESCLAUX Jacques 1978 ECP
DESCREUX Bernard 1986 ECP
DESFORGES Jean 1967 Supélec
DESSIRIER Luc 1985 Supélec
D'HERBEMONT Pierre 2009 ECP
DOLADILLE Eric 1987 Supélec
DONJON Jacques 1961 Supélec
DORISON Eric 1977 Supélec
DOUET Paul 1956 Supélec
DREVET Jean-Yves
DRION Jean-françois 1993 Supélec
DUBOIS Eric 1994 Supélec
DUBOSCQ Gilles 2011 Supélec
DUBOST Bruno 1973 ECP
DUCO Jacques 1962 ECP
DUCREY Pierre 1964 Supélec
DUFLOS Yves 1960 Supélec
DUPASQUIER Géraldine 1994 ECP
DUPONT Jean-Pierre 1970 ECP
DUPONT Michel 1966 Supélec
DUPORT DE RIVOIRE Albéric Parent d'élève
DUPUIS Philippe 1964 Supélec
DUQUOC Erwan 1995 Supélec
DURAND Hervé 1983 ECP
DURAY Louis-Michel 1983 ECP
EL KAIM William Parent d'élève
ELOY Jean-Michel 1966 ECP
ENGELDINGER Pierre 1951 ECP
ERRABIH Tarik 2019 ECP
ESCALAS Jean-Manuel 1976 Supélec
ESCALETES Claude 1964 ECP
ESPENEL Nathalie 1988 Supélec
ESTADIEU Bernard 1959 Supélec
ESTIENNE Theo 2016 ECP
EVEN Gwec'hen Parent d'élève
FABBRICATORE Joseph 1966 ECP
FAHY Jean-Jacques 1975 ECP

FAIVRE D'ARCIER Eric 1990 ECP
FAQIR Sofia 2006 ECP
FARCY Alain 1971 Supélec
FASQUELLE Yves 1962 ECP
FAUVEL Pierre 1995 ECP
FAVENNEC Pierre 2004 ECP
FAVIER Jean-Marc 1978 ECP
FELIX HENRY Antoine 1991 ECP
FERBECK Michel 1960 ECP
FERRAN François 1967 ECP
FERRARO Alain 1977 Supélec
FERRON Nathan 2013 Supélec
FEUTRIE Baptiste 2012 Supélec
FICHTENBERG Marc 1999 Supélec
FIETTA Matthieu 1996 ECP
FINZI Claude 1956 Supélec
FISCHER Roger 1982 ECP
FLAUM Laurent 1992 Supélec
FLEURY Vincent 2019 ECP
FLOCH Jean-Yves 1974 ECP
FOSSEN Arnaud 1997 ECP
FOUAN Jérôme 1963 Supélec
FOUCAUD Claude 1954 ECP
FOUNAUD Jean-Paul 1965 ECP
FOUQUE Philippe 1983 ECP
FOUQUET Bernard 1961 Supélec
FOURCADE Michel 1968 Supélec
FRANCK Hervé 1979 ECP
FRANCK Nicolas 1998 ECP
FREGUIN Michel 1965 ECP
FRIESS Jean-Marc 1990 ECP
FUKS Jean 1966 Supélec
FURSTOSS Hervé Parent d'élève
GABORIAUD Florian 2021 CentraleSupélec
GAILLARD Valentine 2016 ECP
GAIN Emile 1959 Supélec
GALLE Aurèle 2016 ECP
GALLET Jean-Claude 1966 Supélec
GANTIER Jean-Paul 1969 Supélec
GARAUD Jean 1957 ECP
GARIEL Emmanuel 1977 ECP
GARNIER Michel 1964 Supélec
GAROBY Roland 1974 ECP
GARRIC Jean-Paul 1961 ECP
GASTELLU Christian 1987 Supélec
GATTI Jean-Pierre 1967 ECP
GAUDIOT Jean-Jacques 1981 ECP
GAULT Daniel 1952 ECP
GAUTHIER Jean-Louis 1980 ECP
GAUTIER Jacques 1975 ECP

GAY Aiata 2004 ECP
GAZANHES Claude 1960 Supélec
GEORGEAUX Eric 1992 Supélec
GERIN François
GERMAIN Olivier 1989 Supélec
GEROMEL Amaury 2012 ECP
GERON Alain 1971 ECP
GERY Alain 1955 Supélec †
GHERCHANOC Jérôme 1993 ECP
GIBERT Catherine 1997 Supélec
GICQUEL Alain 1979 Supélec
GIGNAC Didier 1978 ECP
GINISTY Christian 1956 ECP
GIRARDEAU MONTAUT Alain 1975 ECP
GIRARDOT François 1968 Supélec
GISQUET Fabien 2021 CentraleSupélec
GOBLET Thomas 1996 Supélec
GODIN Frédéric 1990 ECP
GONTHIER Yves 1979 ECP
GOUBY Serge 1965 ECP
GOUDARD Michel 1969 Supélec
GOUVERNAYRE Jean 1975 Supélec
GRANDJEAN Yves 1971 Supélec
GRENA Eric 1977 ECP
GRIMAUD Jean-Claude 1963 Supélec
GRIVEAUX Christine Parent d'élève
GROULT Thierry 1992 Supélec
GUEGUEN Bertrand Parent d'élève
GUESDON Bertrand 2001 ECP
GUETROT Alain 1967 Supélec
GUIEYSSÉ Pauline 2013 ECP
GUIEYSSÉ Sophie Parent d'élève
GUILLIER Thierry 1981 Supélec
GUITTON Bernard 1984 ECP
GUYARD Francis 1972 ECP
HABER Jean-Pierre 1985 ECP
HAIRON Denis 1996 Supélec
HALLE Stéphane 1991 ECP
HAMEL Claude 1953 ECP
HANAPPIER Jean-Jacques 1950 ECP
HANNIGSBERG Marc-Emmanuel 1969
Supélec
HANROT Jean-Pascal 1954 ECP
HAOUAT Gérard 1961 Supélec
HAUTEMPENNE Jean-Louis 1971 Supélec
HAVARD Daniel 1975 ECP
HELBERT Paul 1974 Supélec
HENAFF Jeannine 1957 Supélec
HENRY Sébastien 1998 Supélec
HERITIER Bernard 1973 ECP

HERKELMANN Henri 1976 Supélec
HOMASSEL Alain 1976 Supélec
HONNORAT Philippe 1979 ECP
HOULLIER Pierre-Emmanuel Parent d'élève
HUET Gérard 1964 Supélec
HUGOUT Bruno 1973 ECP
HUGUES Romuald 2002 ECP
HURT Bernard 1967 Supélec
JAAFAR Ali 2011 Supélec
JACQUIN François 1981 ECP
JAFFRAIN Youenn Parent d'élève
JAFFRES Jean 1956 ECP
JAN Olivier 1992 ECP
JARRY Sandrine Parent d'élève
JEAN Bruno 1997 ECP
JEANNIN Aurélie 2003 Supélec
JOLLY François 1988 ECP
JOLY Jean-Jacques 1969 Supélec
JORGET Serge 1974 ECP
JOURNEAU Christophe 1985 ECP
JUNG Jean-Jacques 1978 ECP
KAHN Gilbert 1971 ECP
KAPOKO TAGNE Michel 2012 ECP
KARCHOUD André 1980 ECP
KAZMIERCZAK Jean-Bernard 1973 ECP
KERVEILLANT Serge 1980 Supélec
KNOCKAERT Christophe 1986 ECP
KOBEL Franck 2000 Supélec
KOLM Raphaël 2013 ECP
KOWALSKI Bénédicte 1958 ECP
LABOUDIGUE Bruno 1985 ECP
LACOMBE Arnaud 2013 Supélec
LACROIX Yves 1968 Supélec
LADREYT Maurice 1959 Supélec
LAGOUTTE François 2010 ECP
LAISNE André 1955 Supélec
LALANDE Jean 1954 Supélec
LALLEMAND Jacques 1964 ECP
LANG Frank 1966 ECP
LANGE Benoît 1983 Supélec
LANGLOIS D'ESTAINOT Geoffroy 2008 ECP
LANGLOIS D'ESTAINOT Marie-Laure 1980
ECP
LAROCHE Jean-Paul 1966 Supélec
LARREUR Jean-Pierre 1959 ECP †
LASCAR Madame et Monsieur Parents d'élève
LASSALLETTE Bruno 1987 Supélec
LAUBACHER Eric 1990 ECP
LAULAN JEROME 1989 ECP
LAUNAY Philippe 1978 ECP

LAURENT Pierre 1959 ECP
LAUWICK Bernard 1971 Supélec
LAVALLOU François 1980 Supélec
LAVANDIER François Parent d'élève
LAVIALLE Bruno Parent d'élève
LE BELLAC David 1990 ECP
LE DIRAISON Hervé 1965 Supélec
LE GAL Daniel 1975 Supélec
LE MEUR Alain 1975 Supélec
LE STUM Guillaume 1993 ECP
LÉAUTÉ Thomas 2004 ECP
LEBEE Jean Pierre 1983 Supélec
LEBIDOIS Daniel 1969 Supélec
LEBOU Jean-Edouard 1962 Supélec
LECAT David Parent d'élève
LECOEUCHE Loïc 1994 ECP
LECOQ Bernard 1962 ECP
LECUSSAN Jérôme 2001 ECP
LEFEBURE Ronald
LEGER Michel 1958 Supélec
LEGRAS Thierry 1994 Supélec
LEGRIS Arnaud 2014 ECP
LELIEVRE Loïc 1996 ECP
LELOUP Robert 1975 Supélec
LEMAIRE Gérard 1968 ECP
LEMAIRE Julien 2009 ECP
LEMAITRE Georges Parent d'élève
LEMARQUAND Philippe 1998 ECP
LEMOINE Jacques-Guy 1959 ECP
LEMOUZY Pierre 1976 ECP
LENGLET Claude 1970 ECP
LENOIR Alain 1969 ECP
LENOIR Dominique 1985 Supélec
LEON CARSI Luis 2009 Supélec
LEONARD Jean-Michel 1976 ECP
LEORAT Jacques 1966 Supélec
LEPERCHEY Pierre 1974 ECP
LEPERCQ Gilbert 1956 ECP
LEPRINCE Alain 1978 ECP
LERIC Olivier 1987 ECP
LERMANT Jean-Claude 1982 ECP
LESPINE Philippe 1970 Supélec
LETELLIER Paul 1974 Supélec
LEVÉ Guy 1966 Supélec
LEVENQ Jacques 1965 ECP
LEVY Claude 1966 Supélec
LEVY Samuel 1999 Supélec
LHULLIER André 1974 Supélec
LIOCOURT Alexandre 2000 Supélec
LION Bruno 1984 Supélec

LLINAS Arnaud 2002 Supélec
 LOHAT Patrick 1985 Supélec
 LOISEAU Gérard 1965 ECP
 LOISY Claude 1964 Supélec
 LORENZELLI Rémi 1990 ECP
 LORIER Philippe 1978 Supélec
 LOUIS Jean Pierre Parent d'élève
 LOUSSOUARN Gwenael 1993 ECP
 LUCAS Cédric 2001 ECP
 MADELIN Bertrand 1977 ECP
 MADRANGE Guillaume 1999 Supélec
 MAILLARD Olivier 1987 ECP
 MAINEULT Jean 1966 ECP
 MAIRE Joseph 1978 Supélec
 MALDINEY Théo 2019 Supélec
 MALECAMP Arnaud 1994 ECP
 MALECAMP Jean 1953 ECP
 MALLET Eric 1965 ECP
 MANUNTA Andrea Parent d'élève
 MARCHAND Frédéric 1994 ECP
 MARCILLOUX Guillaume 1996 Supélec
 MARIE Sylvain 2005 Supélec
 MARIEN Jacques 1971 Supélec
 MARILLIER Jean-Claude 1955 ECP
 MARQUIS Jean-Claude Parent d'élève
 MARRET Claude 1950 Supélec
 MARTEL François 1993 Supélec
 MARTIN Jean 1958 ECP
 MARTIN Jean 1979 Supélec
 MARTIN Roger 1960 Supélec
 MARTINOT Jacques 1961 ECP
 MARTY Olivier 1996 Supélec
 MARTY Philippe 1968 Supélec
 MASSOL José 1972 Supélec
 MASSON Jérôme 2005 ECP
 MASSON Philippe 1993 ECP
 MASUREL Bernard 1965 ECP
 MATHA Jean-Pierre 1965 Supélec
 MATTATIA Ronald 1968 ECP
 MAUNOURY Catherine
 MAUREAU Bertrand 1987 ECP
 MAYOS Michel 1980 ECP
 MAYRARGUE Claude 1963 Supélec
 MECHE Pierre 1960 ECP
 MEHL François 1972 ECP
 MENUJER Muriel 1996 ECP

MERCADIEL Claude 1962 ECP
 MERCADIER Philippe 1987 Supélec
 MERCIER Jacques 1961 ECP
 MERLE Pierre 1960 ECP
 MÉRY Pierre 1960 Supélec †
 MESSAGER Pascal 1984 ECP
 MICHARDIERE Bernard 1961 ECP
 MICHEL Patrick 1967 Supélec
 MICHEL Philippe 1990 ECP
 MICHELIN Pierre 1973 ECP
 MIGNON Christian 1968 ECP
 MILLERY Jacques 1990 ECP
 MILLOZ Henri 1970 Supélec
 MINOC Gérard 1964 ECP
 MIQUEL Pierre 1969 ECP
 MIRAUCOURT Jean-Marc 1978 ECP
 MIRET David 2010 ECP
 MOLLET Jean-Pierre 1966 Supélec
 MONCENIS Yves 1973 Supélec
 MONTAVILLE François 1994 ECP
 MONTETAGAUD Nicolas 2001 ECP
 MOREL Jean-Marc 1972 Supélec
 MOREL Yves 1952 Supélec
 MOREUX Philippe 1975 Supélec
 MORON Nicolas 2018 Supélec
 MOSELE Marc Parent d'élève
 MOSSIERE Jean-Claude 1962 ECP
 MOUFAKKIR Myriam 1992 ECP
 MOUFLE Jean-François 1992 Supélec
 MOULLE BERTEAUX Capucine 1996 Supélec
 MONNOYEUR Cristina 1999 ECP
 MROZ Christophe 1994 ECP
 MULLER Christelle 1998 Supélec
 MULLER Didier 1976 ECP
 MURAILLE Paul et France Parents d'élève
 MUSSOTTE Elisa Parent d'élève
 NAAMAN Antoine 1964 ECP
 NAHMIAS André 1965 ECP
 NAKACHE Jean 1980 Supélec
 NASSE Dominique 1967 ECP
 NAVATTE Jean-Claude 1972 Supélec
 NAY Anne-Sophie Parent d'élève
 NAYLIES Michel 1967 ECP
 NEGRE Pierre 2010 ECP
 NÈGRE Robert 1980 Supélec
 NGHIEM Zuong Hung Parent d'élève

NGONPA Yannick 2019 Supélec
 NGUYEN Bach-Viet et Valérie Parents d'élève
 NGUYEN Kim-Bang 1968 Supélec
 NIEC Philippe 1994 Supélec
 NOE Mathieu 1993 Supélec
 OLIVAR Bertrand 1993 ECP
 OLIVIER Manuel 1981 ECP
 OLLIVIER Michel 1961 Supélec
 OZOUF Stéphane 1986 ECP
 PAEPGAEY Alexandre 2013 ECP
 PAILLOT Robert 1969 ECP
 PAJOT Joël 1970 Supélec
 PARE Chantal 1977 ECP
 PARENT Pierre 2005 Supélec
 PARIS Annaëlle 2021 ECPSupélec
 PARIS Olivier Parent d'élève
 PARISE Clémentine 2011 ECP
 PASTEL Christian 1959 Supélec
 PAUMIER Laurent 2001 Supélec
 PAUTET Bernard 1983 Supélec
 PAUTROT Jean 1973 ECP
 PAVAGEAU Emmanuel 1975 ECP
 PAYELLE Bruno 1977 ECP
 PAYEN Hubert 1982 ECP
 PEDENAUD François et Hélène
 Parents d'élève
 PELLETER Yvon 1971 Supélec
 PENIN Patrick 1971 ECP
 PERDRIAT Didier 1983 ECP
 PERONNE Christian 1964 Supélec
 PERRENOT Francis 1962 Supélec
 PERRIN Vincent 1998 ECP
 PERROT Gil 1981 ECP
 PETIT Christophe 1994 ECP
 PETIT Noële Parent d'élève
 PEYRONNET Rémi 2002 ECP
 PHAN HUY Luan 2002 ECP
 PICHON Tania 1996 ECP
 PICQ Frédéric 1996 Supélec
 PIERRE Eric 1983 ECP
 PIERRE Patrick 1989 ECP
 PIET Jean-François 1990 Supélec
 PIMPANEAU Jean-Benoît 1995 ECP
 PINAULT Jacques 1971 ECP
 PINTENAT Philippe 1983 Supélec
 PLAZANET Jean-Paul 1966 Supélec

PLOYART Thomas 1999 ECP
 PLUVINAGE Thierry 1979 ECP
 POIDEVIN Jean-Paul 1983 ECP
 POINSOT Laurent 1984 ECP
 POKRZYWA Frederic Parent d'élève
 PONCEL Daniel Parent d'élève
 PONTVIANNE Denis 1984 ECP
 PORCHERON Jean-Luc 1976 ECP
 PORET Clément 2021 ECPSupélec
 POTAGE Jean 1972 Supélec
 POTIER Nicolas 1991 ECP
 POUCHOULIN Dominique 1984 ECP
 POUSSOU Benoit et Fabienne Parents d'élève
 PRECIGOUT Jean-Paul 1982 Supélec
 PREL Robert 1968 ECP
 PRETET Eric 1986 ECP
 Promotion Supélec 1970
 PROST Claude 1962 ECP
 PROUST Bernard 1955 Supélec
 PUYDEBOIS Jean-Claude 1967 ECP
 QUENTEL Richard 1975 ECP
 QUERE Charles 1966 ECP
 RAATZ Francis 1978 ECP
 RAGOIS Jean-Louis 1973 Supélec
 RAMBAUD Yves 1966 ECP
 RANSAC Jean-Luc 1985 ECP
 RATERO Michel 1975 ECP
 RAUCH François 1996 ECP
 REBOULIN JEAN CLAUDE 1971 ECP
 REGAZZONI Philippe 1981 ECP
 REGNAUD Philippe 1964 ECP
 RENARD Benoit 1964 Supélec
 RENARD Philippe 1963 Supélec
 RENARD Thérèse
 RENAULT Christophe 1985 ECP
 RENET LAVENU Catherine Parent d'élève
 REVERDY Michel 1968 ECP
 REVERRE Stéphane 1992 ECP
 REYNAUD Michel 1972 Supélec
 REYNIER Jean-Pierre 1962 ECP
 RIBLE Frédéric 1990 ECP
 RIGAUDIERE Vincent 1987 ECP
 RIGALT Dominique 1989 ECP
 RINAUDO Philippe 1972 Supélec
 RIND Christophe 1981 ECP
 RIND René 1949 ECP
 RIPERT Gautier 1994 ECP

ROBBE Marie-France 1992 ECP
 ROBIN Yann 1994 Supélec
 ROGEZ Philippe 1979 ECP
 ROINEL Yves 1967 Supélec
 ROLLET Henri 1957 ECP
 ROLLET Jean-Marc 1981 ECP
 ROMAIN Valérie Parent d'élève
 ROMERO Louis 2010 ECP
 ROQUES Yoann 2011 ECP
 ROSSET Louis 1952 ECP
 ROSSIGNOL Béatrice 1994 Supélec
 ROSSIGNOL Edouard 1997 ECP
 ROULEAU Arnaud 1973 ECP
 ROULET DUBONNET Jean-Pierre 1967 Supélec
 ROULLET Louis 1961 Supélec
 ROURE Jacques 1958 Supélec
 ROUSSEL Christian 1970 ECP
 ROUSSIGNE Yves 1990 ECP
 ROUX Kevin 2012 ECP
 ROY Pascal Parent d'élève
 ROY Philippe 1960 Supélec
 ROZIER Jean-Paul 1982 Supélec
 RUAN Christelle Parent d'élève
 RUAUD Michel 1967 ECP
 RUFFA Dario 1979 ECP
 RUSS Simon 1957 Supélec
 RUSSO René 1961 ECP
 SAGET Pierre 1950 Supélec
 SALAMITOU Jacques 1962 ECP
 SALVAGE Jacques 1966 Supélec
 SANCIER Thierry Parent d'élève
 SANDRARD Pascal 1986 Supélec
 SANDRE Jean-Paul 1966 ECP
 SANHET Jean-Louis 1968 Supélec
 SARDET Cécile 1993 ECP
 SARDIER Patrick 1986 ECP
 SARRAND Philippe 1977 ECP
 SAVELLI Gilbert 1966 ECP
 SCHIFRES Yannik 1960 ECP
 SCHLINQUER Bernard 1988 ECP
 SCHMITT Frédéric 1994 Supélec
 SCHNEIDER Michèle Parent d'élève
 SCHWAB Bernard 1952 Supélec
 SCHWANDER Paul 1985 Supélec
 SEGUIN Julien 1996 Supélec
 SEGUIN Nicolas 1971 Supélec

SEITZ Alain 1966 ECP
 SEIZILLES de MAZANCOURT Pierre François
 Robert 1981 ECP
 SELLIER Jean-Yves 1970 ECP
 SELVA Gersendre 1994 ECP
 SEMIN David 2001 ECP
 SENET et KRAKOWIAK Laurent et Catherine
 Parents d'élève
 SENNEL Claude 1980 ECP
 SENNEGON Jean-Louis 1993 Supélec
 SENS Marcel 1954 ECP
 SENTENAC Paul 1962 ECP
 SERRE Paul 1990 ECP
 SERVANT Géraldine Parent d'élève
 SILBERSTEIN Hervé 1984 ECP
 SIMPERE Hugues 1981 ECP
 SIROT Jean-François 1976 Supélec
 SOLOTAREFF Alexis 2006 ECP
 SOPHY Yvon 1958 ECP
 SORDES Rudy 1990 ECP
 SOURISSE Pascale Parent d'élève
 STERN Daniel 1962 ECP
 STEVENS René 1962 Supélec
 STYLEMANS Thirawan Parent d'élève
 SULZER Jean-François 1969 Supélec
 SWICHOCKA LEONARD Claude 1983 ECP
 TAHIRI Walid 2021 CentraleSupélec
 TAMBUTTE Henri 1963 Supélec
 TAUPIN Louise 2019 Supélec
 TAVARES Stéphane 1988 ECP
 TECHER Henri 1986 ECP
 TEISSEYRE Charles 1958 ECP
 TEMPLER Dominique 1966 ECP
 TENNEVET Nicolas 1995 ECP
 TESSIER Christian 1967 Supélec
 THEBAULT Axel 2022 ECPSupélec
 THEVENIN Jean-François 1971 Supélec
 THIESSE Arnaud 1989 Supélec
 THIEUW Alain 1996 ECP
 THIRAUT Frédéric 1989 ECP
 TICHIT bernard 1971 Supélec
 TIRAT Pascale 1983 Supélec
 TISON Gérard 1974 Supélec
 TOURATIER Bernard 1961 Supélec
 TOURNIER Jean 1974 Supélec
 TOUSSAINT Pierre-Etienne 1983 Supélec

TUGAYE Anne 1978 ECP
 TURCHET Isabelle 1976 ECP
 URBAUER Pierre-Frédéric 1969 ECP
 URDY Gérard 1964 Supélec
 VAHL François 1962 ECP
 VALLEE Jean-François 1969 ECP
 VALLET Pierre 1968 Supélec
 VAN BERLEERE Marine 2008 Supélec
 VANCAYZEELE Didier 1982 Supélec
 VARIERAS François 1980 Supélec
 VAYSSIERES Pascale 1988 ECP
 VERHOEST Laurent 1998 Supélec
 VERMERSCH Maxence 1980 ECP
 VEY Martin 2022 ECPSupélec
 VICTOIRE Jonathan 2009 ECP
 VICTORRI Marcel 1964 Supélec
 VIDAL Roger 1960 Supélec
 VIDIS Yves 1973 ECP
 VIGIER Alexandre 1993 ECP
 VIGNELLES Roger 1960 ECP
 VIGNES Pierre 1972 ECP
 VIGOUROUX Pierre 1960 ECP
 VINCENS DE TAPOL Christophe 1981
 et Catherine 1981 ECP
 VITTONNE Pascal 1990 Supélec
 VOIRIN Cyril 2004 ECP
 VOIRON LESTRINGANT Christine
 Parent d'élève
 VUILLARD Didier 1980 ECP
 WAKIM Christophe 2002 Supélec
 WESTERCAMP Philippe 1957 ECP
 WIBAUX Amaury 2014 ECP
 WOLF Anne 1998 Supélec
 WOLF Olivier 1986 ECP
 WONG Brice 1958 ECP
 ZABULON Joel 1990 ECP
 ZIMINSKI Mathias 1964 ECP
 ZVEGUINZOFF Michel 1973 ECP
 ZYLBERFAJN Albert 1962 Supélec

**Nous souhaitons également
 remercier tous les donateurs qui
 ont souhaité rester anonymes,**
 dont :

- 3 Grands amis
- 14 Amis
- 128 donateurs du Fonds annuel

Composition du Conseil d'Administration de la Fondation au 31 décembre 2023

COLLÈGE DES FONDATEURS

Président : Bernard Gault
 Vice-Président : Philippe Carli

COLLÈGE DES PARTENAIRES INSTITUTIONNELS

CentraleSupélec : Romain Soubeyran
 CentraleSupélec Alumni : Jean-Loïc Galle

COLLÈGE DES DONATEURS PERSONNES MORALES

Sébastien Henry, représentant de RTE
 Olivier Lamarre, représentant d'EDF
 Valentin Safir, représentant de Safran

COLLÈGE DES DONATEURS PERSONNES PHYSIQUES

Laurent Tardif

COLLÈGE DES PERSONNALITÉS QUALIFIÉES

Georges Chodron de Courcel
 Laurence Lafont Galligo
 Jérôme Moitry (Trésorier)
 Joël Rousseau
 Jean-Michel Thibaud

L'équipe à votre côté

Nathalie Bousseau, Directrice de la Fondation
 Caroline Aber, Responsable animation du réseau, développement US et legs et donations
 Nadège Alves, Responsable administrative et juridique
 Audrey Duval, Directrice du développement
 Élodie Lesage, Responsable communication et événementiel donateurs
 Fanny Monseur, Responsable financière
 Julia Pascal, Responsable fonds annuel et base de données
 Laura Scazzola, Assistante administrative

fondation-centralesupelec.fr

RESTONS EN CONTACT



www.fondation-centralesupelec.fr

Pour toute question ou information :

01 75 31 64 82

service.donateurs@centralesupelec.fr



Suivez CentraleSupélec :

www.centralesupelec.fr

